

nuvitamed

- IT** Aspiratore nasale elettrico
- ES** Aspirador nasal eléctrico
- EN** Electric nasal aspirator
- FR** Aspirateur nasal électrique
- DE** Elektrischer Nasenansauger
- PT** Aspirador nasal eléctrico
- GR** Ηλεκτρική ρινική αναρρόφηση
- NO** Elektrisk neseaspirator
- DA** Elektrisk næsesuger
- NL** Elektrische neusaspirator
- ALB** Aspirator elektrik nasal
- HU** Elektromos orrszívó
- CZ** Elektrická nosní odsávačka
- SI** Električni nosni aspirator
- BG** Электрически назален аспиратор
- SK** Elektrická nosová odsávačka
- RO** Aspirator nazal electric



2150

- IT** Manuale di istruzioni
- ES** Manual de instrucciones de uso
- EN** Instruction manual
- FR** Manuel d'instructions d'utilisation
- DE** Bedienungsanleitung

- PT** Manual de instruções de uso
- GR** Εγχειρίδιο οδηγιών χρήσης
- NO** Bruksanvisning
- DA** Instruktionsmanual
- AL** Manuali i udhëzimeve

INDEX

IT	Aspiratore nasale elettrico	004	SE	Elektrisk nässug	136
ES	Aspirador nasal eléctrico	010	FN	Sähköinen nenäimuri	142
EN	Electric nasal aspirator	016	EST	Elektriline ninaaspiraator	148
FR	Aspirateur nasal électrique	022	LV	Elektriskais deguna aspirators	154
DE	Elektrischer Nasenansauger	028			
PT	Aspirador nasal elétrico	034			
GR	Ηλεκτρική ρινική αναρρόφηση	040			
NO	Elektrisk neseaspirator	046			
DA	Elektrisk næsesuger	052			
NL	Elektrische neusaspirator	058			
ALB	Aspirator elektrik nasal	064			
HU	Elektromos orrszívó	070			
CZ	Elektrická nosní odsávačka	076			
SI	Električni nosni aspirator	082			
BG	Електрически назален аспиратор	088			
SK	Elektrická nosová odsávačka	094			
RO	Aspirator nazal electric	100			
HR	Električni nosni aspirator	106			
LT	Elektrinis nosies aspiratorius	112			
PL	Elektryczny aspirator do nosa	118			
SB	Električni nazalni aspirator	124			
GE	ელექტრო ცხვირის ასპირატორი	130			

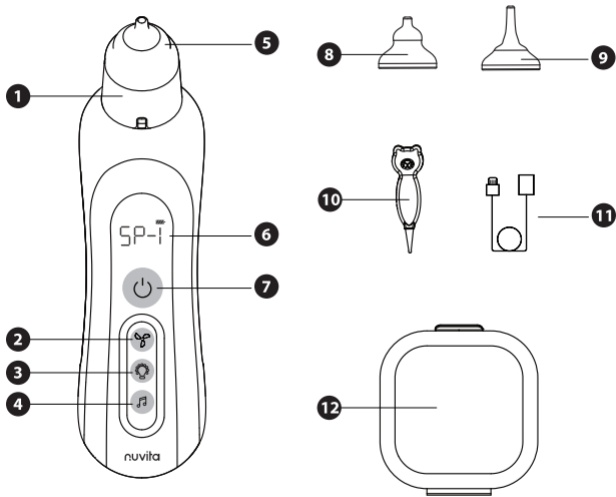

AVVERTENZE GENERALI



IMPORTANTE

- Non esporre questo prodotto ad alte temperature, elevata umidità o luce solare diretta per lungo tempo.
- Evitare pressioni eccessive, urti o cadute accidentali del prodotto a terra.
- Questo prodotto è adatto solo per aspirare le secrezioni nasali. Non usarlo per usi impropri.
- Quando l'aspirazione si riduce significativamente o il suono del motore diminuisce in modo evidente, ricaricare l'aspiratore tempestivamente.
- Durante l'uso, non far trattenere il respiro all'utente o ingoiare saliva e tenere la bocca del bambino aperta per evitare squilibri di pressione nell'orecchio.
- In caso di dolore o fastidio durante l'uso, interrompere immediatamente l'utilizzo e consultare un medico.
- Non inserire la testina di aspirazione nella cavità nasale con eccessiva pressione.
- Leggere attentamente il manuale prima di utilizzare il dispositivo e conservarlo in un luogo sicuro per riferimento.

DESCRIZIONE DEL DISPOSITIVO

I disegni associati sono mostrati a pagina 2.

- | | | | |
|----|-----------------------------------|-----|------------------------|
| 1. | Serbatoio di raccolta | 7. | Pulsante di accensione |
| 2. | Pulsante intensità di aspirazione | 8. | Ugello B |
| 3. | Pulsante luci colorate | 9. | Ugello C |
| 4. | Pulsante ninna nanna | 10. | Pinzette |
| 5. | Ugello A | 11. | Cavo di ricarica USB |
| 6. | Schermo LED | 12. | Custodia |

DESCRIZIONE DELLE FUNZIONI

- **PULSANTE DI ACCENSIONE.** Premere il pulsante di accensione **(7)** per accendere l'aspiratore nasale.
- **PULSANTE INTENSITÀ DI ASPIRAZIONE.** L'aspirazione ha cinque livelli di intensità. Premere una volta il pulsante di intensità di aspirazione **(2)** per entrare nel livello 1. Ogni successiva pressione del pulsante di intensità di aspirazione passerà al livello successivo, fino al livello 5.
- **PULSANTE LUCI COLORATE.** Premere il pulsante delle luci colorate **(3)** per accendere le luci colorate e intrattenere il bambino durante l'aspirazione nasale, cambiano colore automaticamente.
- **PULSANTE NINNA NANNA.** Premere il pulsante ninna nanna **(4)** per riprodurre 3 ninne nanne rilassanti per favorire il relax e il comfort del bambino durante l'aspirazione nasale.

NOTE DI SICUREZZA



IMPORTANTE

- Caricare completamente il dispositivo prima di utilizzarlo per la prima volta.
- Non è incluso alcun adattatore di ricarica. Puoi utilizzare un comune adattatore di ricarica domestico (Ingresso 5V 1A; Uscita 3,7W).
- Durante la ricarica, l'indicatore di alimentazione sullo schermo LED **(6)** lampeggerà.
- Quando la batteria è carica, l'indicatore di alimentazione smetterà di lampeggiare.
- Eseguire un ciclo di pulizia al primo utilizzo, seguendo le indicazioni a pag 6.

PASSAGGIO 1

Inserire l'ugello in silicone **(5)**, **(8)** o **(9)** nel serbatoio di raccolta **(1)**.

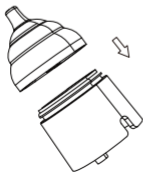

PASSAGGIO 2

Premere il serbatoio di raccolta con l'ugello nel corpo del dispositivo.

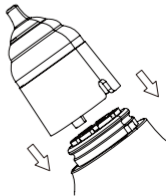

NOTE DI SICUREZZA

- Posizionare l'aspiratore nasale all'entrata della cavità nasale senza lasciare spazi vuoti, sarà più facile aspirare il muco nasale.
- Prima di aspirare secrezioni nasali secche o muco appiccicoso, ammorbidirlo applicando una salvietta calda sul naso o inumidendo con una normale soluzione salina.
- Prestare attenzione in ogni momento al serbatoio di raccolta del muco nasale. Se c'è troppo muco, potrebbe fuoriuscire.
- Spegnerne tempestivamente la macchina quando il serbatoio è pieno e pulirlo. Pulire il muco nasale nella porta di aspirazione e nella camera con un batuffolo di cotone.
- Svuotare l'acqua e asciugare l'ugello e la camera dopo la pulizia.
- Non immergere il corpo in acqua o altri liquidi.
- Utilizzare questo prodotto nella corretta postura.



UGELLO A



UGELLO B



UGELLO C

- **UGELLO A.** L'ugello più grande (5) può aiutare neonati e bambini ad aspirare il muco nasale di tipo denso.
- **UGELLO B.** Ugello di aspirazione in silicone a forma di zucca (8), adatto per aspirare il muco superficiale.
- **UGELLO C.** Ugello di aspirazione a imbuto (9), adatto per aspirare il muco in profondità.

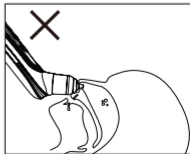
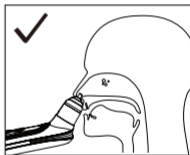

PULIZIA E MANUTENZIONE

Osservare le seguenti istruzioni per evitare rischi per la salute e danneggiamento del prodotto:

- **Pulire il dispositivo** prima di ogni utilizzo. Questo è importante per una migliore igiene, soprattutto in caso di infezioni batteriche e virali o quando i bambini sono molto piccoli.
- **Corpo:** Utilizzare un panno morbido asciutto (o leggermente umido) senza aggiungere detergenti.
- **Parti interne:** Questo dispositivo utilizza la più recente tecnologia anti-riflusso.

Procedimento:

1. Riempire una ciotola con acqua calda
 2. Inserire la punta dell'ugello nell'acqua e con la punta rivolta verso il basso, iniziare ad aspirare per 30 secondi. L'acqua passerà dal beccuccio al serbatoio e verrà espulsa di lato, in questo modo ogni parte coinvolta verrà pulita adeguatamente.
 3. Al termine della pulizia, scrollare il dispositivo, mantenendo la punta dell'ugello rivolta verso il basso per assicurarsi che ogni residuo d'acqua esca completamente.
 4. Mantenendo il dispositivo con la punta dell'ugello rivolta verso il basso, smontare ugello e serbatoio e appoggiare il dispositivo mantenendolo in verticale su un asciugamano per agevolare l'uscita di ogni residuo d'acqua che potrebbe penetrare nelle parti elettriche del dispositivo e danneggiarlo in modo irreparabile.
- **Ugelli e serbatoio:** al termine del lavaggio come descritto al punto precedente, gli ugelli nasali e il serbatoio di raccolta del muco possono essere sciacquati con acqua corrente e sterilizzati a caldo (100°C) in acqua bollente o con uno sterilizzatore a vapore.
 - Non mettere mai il corpo principale in lavastoviglie o sotto il getto di acqua
 - Non usare mai sostanze per la pulizia potenzialmente tossiche se entrano in contatto con pelle o mucose, o se ingerite o inalate.
 - Non usare prodotti abrasivi e non immergere mai il dispositivo in acqua.
 - Evitare la pulizia meccanica con spazzole o simili, poiché potrebbe causare danni irreparabili.

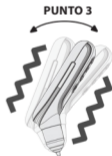

SMALTIMENTO

- Non riparare il dispositivo da soli. In tal caso, non è più garantito il corretto funzionamento.
- Non aprire il dispositivo. La mancata osservanza di questa istruzione invaliderà la garanzia.
- Le riparazioni devono essere effettuate solo dal Servizio Clienti o da rivenditori autorizzati.
- Per motivi ambientali, non smaltire il dispositivo nei rifiuti domestici alla fine della sua vita utile. Smaltire il dispositivo presso un punto di raccolta o riciclaggio locale adatto nel proprio paese. Smaltire il dispositivo in conformità con la Direttiva CE - RAEE (Rifiuti di Apparecchiature Elettriche ed Elettroniche). Per qualsiasi domanda, contattare le autorità locali responsabili dello smaltimento dei rifiuti.

SPECIFICHE TECNICHE

Tipo	Aspiratore nasale elettrico
Modello	2150
Potenza di aspirazione	1° livello: 25KPA, 2° livello: 35KPA, 3° livello: 45KPA, 4° livello: 55KPA, 5° livello: 65KPA
Tipo di batteria	Batteria ricaricabile al litio 3,7V; 450MAH; Voltaggio: 3,7V
Voltaggio di ricarica	5V; Funzionamento: 3,6~4,2V
Tempo di ricarica	3 ore
Durata di scarica	55 minuti
Livello di rumore	1° livello: 44DB, 2° livello: 50DB, 3° livello: 56DB, 4° livello: 60DB, 5° livello: 65DB
Sicurezza dei materiali	Senza BPA, ABS PC, silicone, atossico

GARANZIA - TERMINI E CONDIZIONI

Questo prodotto è coperto da una garanzia di 24 mesi per difetti di fabbricazione, a partire dalla data di acquisto comprovata da scontrino o ricevuta. In caso di acquisto con fattura, la garanzia legale si riduce a 12 mesi. La garanzia di 24 mesi **non include** danni derivanti dalla normale usura del prodotto, danni estetici, accessori o materiali di consumo (ad esempio batterie, testine o componenti soggetti a usura). **Le batterie sono garantite per un periodo di 6 mesi.**

DECADENZA DELLA GARANZIA: La garanzia legale di 12/24 mesi decade nei seguenti casi:

1. Il prodotto è stato danneggiato a causa di un uso improprio non conforme alle istruzioni riportate nel manuale.
2. Il prodotto è stato modificato, manomesso o aperto.
3. Il malfunzionamento è causato da una manutenzione insufficiente dei componenti, accessori o forniture (ad esempio ossidazione, immersione in liquidi delle parti elettriche, residui che bloccano il sensore, perdite di liquido corrosivo dalle batterie).

ESCLUSIONI DALLA GARANZIA: Sono esclusi dalla garanzia legale di 24 mesi:

1. I costi per la sostituzione o riparazione di parti soggette a usura e quelli relativi alla manutenzione ordinaria del prodotto.
2. I costi e i rischi legati al trasporto del prodotto da e verso il punto vendita o il centro autorizzato per la gestione della garanzia.
3. Danni derivanti da un'installazione errata o da un utilizzo improprio non conforme alle istruzioni del manuale.
4. Danni causati da calamità naturali, cadute, urti accidentali o condizioni ambientali incompatibili con il prodotto.
5. Difetti che influiscono in modo trascurabile sulle prestazioni del prodotto.

LIMITAZIONI DI RESPONSABILITÀ:

Il produttore, il distributore e tutte le parti coinvolte nella vendita del prodotto non sono responsabili per perdite economiche o danni derivanti dal malfunzionamento del prodotto. Ai sensi della normativa vigente, essi non rispondono per danni diretti, indiretti, perdita di reddito, risparmi o altre conseguenze derivanti dall'uso o dall'impossibilità di utilizzare il prodotto e/o la documentazione associata (cartacea o elettronica), inclusa l'assenza di servizio.

Per maggiori dettagli sul servizio di assistenza, si invita a consultare le Condizioni di Vendita disponibili sul sito **www.nuvitababy.com**.

ADVERTENCIAS GENERALES



IMPORTANTE

- No exponga este producto a altas temperaturas, humedad excesiva o luz solar directa durante mucho tiempo.
- Evite presión severa, colisiones o caídas accidentales de este producto al suelo.
- Este producto solo es adecuado para absorber secreciones nasales. No lo use inadecuadamente para absorber agua o en la piel.
- Cuando la succión disminuya considerablemente o el sonido del motor se reduzca significativamente, recargue la batería a tiempo.
- Al usarlo, no permita que el usuario contenga la respiración o trague saliva, y mantenga la boca del bebé abierta para evitar un desequilibrio de presión en el oído.
- Si siente dolor o molestia durante el uso, detenga su utilización inmediatamente y busque atención médica.
- No introduzca la boquilla de succión dentro de la cavidad nasal con excesiva presión.
- Lea detenidamente el manual antes de usar el dispositivo y guárdelo en un lugar seguro para futuras consultas.

DESCRIPCIÓN DEL DISPOSITIVO

Los dibujos asociados se muestran en la página 2.

- | | | | |
|----|--------------------------------|-----|------------------------|
| 1. | Tanque recolector | 7. | Botón de encendido |
| 2. | Botón de intensidad de succión | 8. | Boquilla B |
| 3. | Botón de luces de colores | 9. | Boquilla C |
| 4. | Botón de canciones de cuna | 10. | Pinzas |
| 5. | Boquilla A | 11. | Cable de carga USB |
| 6. | Pantalla LED | 12. | Caja de almacenamiento |

DESCRIPCIÓN DE FUNCIONES

- **BOTÓN DE ENCENDIDO.** Presione el botón de encendido **(7)** para encender el aspirador nasal.
- **BOTÓN DE INTENSIDAD DE SUCCIÓN.** La succión tiene cinco niveles de intensidad. Presione el botón de intensidad de succión **(2)** una vez para ingresar al nivel 1. Cada presión subsiguiente de este botón cambiará al siguiente nivel, hasta el nivel 5.
- **BOTÓN DE LUCES DE COLORES.** Presione el botón de luces de colores **(3)** para encender las luces de colores y entretener al bebé durante la succión nasal, cambiando automáticamente de color.
- **BOTÓN DE CANCIONES DE CUNA.** Presione el botón de canciones de cuna **(4)** para reproducir 3 canciones de cuna relajantes que ayuden a calmar y brindar comodidad al bebé durante la succión nasal.

NOTAS DE SEGURIDAD



IMPORTANTE

- Cargue completamente el dispositivo antes de usarlo por primera vez.
- No hay ningún adaptador de carga incluido. Puedes usar un adaptador de carga doméstico normal (Entrada 5V 1A; Salida 3,7W).
- Durante la carga, el indicador de encendido en la pantalla LED **(6)** parpadeará.
- Cuando la batería esté completamente cargada, el indicador de encendido dejará de parpadear.
- Realice un ciclo de limpieza después del primer uso, siguiendo las instrucciones de la página 6.

PASO 1

Presione la boquilla de silicona **(5)**, **(8)** o **(9)** en el tanque recolector **(1)**.

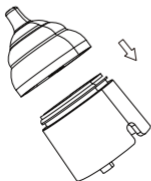

PASO 2

Presione el tanque recolector con la boquilla en el cuerpo del dispositivo.

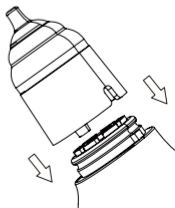

NOTAS DE SEGURIDAD

- Coloque el aspirador nasal cerca de la cavidad nasal sin dejar espacios, será más fácil aspirar las mucosidades nasales.
- Antes de aspirar secreciones nasales duras o mucosas pegajosas, ablandelas aplicando una toalla caliente en la nariz o gotas de solución salina normal.
- Preste atención al tanque recolector de mucosidades en todo momento. Si hay demasiada mucosidad nasal, puede derramarse.
- Apague la máquina a tiempo cuando la cámara esté llena y límpiela. Limpie las mucosidades en el puerto de entrada y en la cámara con un hisopo de algodón.
- Después de limpiar, vacíe el agua y seque bien la boquilla y la cámara.
- No sumerja el cuerpo del dispositivo en agua u otros líquidos.
- Utilice este producto en la postura/método correcto para evitar que se aspire líquido al interior.



BOQUILLA A

BOQUILLA B

BOQUILLA C

- **BOQUILLA A.** La boquilla más grande (5) puede ayudar a aspirar mucosidad nasal tipo pus en bebés y niños.
- **BOQUILLA B.** Boquilla de succión de silicona tipo calabaza (8), adecuada para aspirar suciedad superficial.
- **BOQUILLA C.** Boquilla de succión tipo embudo (9), adecuada para aspirar suciedad profunda.

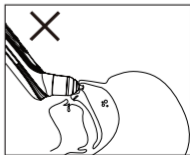
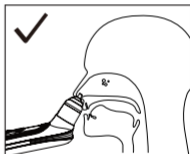

LIMPIEZA Y MANTENIMIENTO

Siga estas instrucciones para evitar riesgos de salud y daños al producto:

- **Limpie el dispositivo** antes de cada uso. Esto es crucial para mantener una higiene adecuada, especialmente en casos de infecciones bacterianas y virales o cuando se trata de niños pequeños.
- **Cuerpo:** Utilice un paño suave seco (o ligeramente húmedo) sin añadir detergentes.
- **Partes internas:** Este dispositivo cuenta con la tecnología antireflujo más avanzada.

Procedimiento:

1. Llene un recipiente con agua caliente
 2. Sumerja la punta del inyector en el agua, con la punta hacia abajo, y comience a succionar durante 30 segundos. El agua pasará del inyector al depósito y será expulsada lateralmente, limpiando así adecuadamente todas las partes.
 3. Al finalizar la limpieza, agite el dispositivo manteniendo la punta del inyector hacia abajo para asegurar que toda el agua residual salga completamente.
 4. Manteniendo el dispositivo con la punta del inyector hacia abajo, desmonte el inyector y el depósito y coloque el dispositivo en posición vertical sobre un paño de cocina para facilitar la salida de gotas de agua que podrían penetrar en el cuerpo principal y dañarlo de manera irreparable.
- **Inyectores y depósito:** después del lavado descrito en el punto anterior, los inyectores nasales y el depósito de mucosidad pueden enjuagarse con agua corriente y esterilizarse en agua hirviendo (100°C) o con un esterilizador de vapor.
 - Nunca introduzca el cuerpo principal en un lavavajillas ni lo exponga a un chorro de agua
 - Nunca use sustancias de limpieza potencialmente tóxicas que puedan entrar en contacto con la piel o las mucosas, o que puedan ser ingeridas o inhaladas.
 - No use productos abrasivos ni sumerja nunca el dispositivo en agua.
 - Evite la limpieza mecánica con cepillos o similares, ya que podría causar daños irreparables.

PUNTO 2

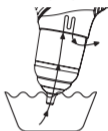

PUNTO 3



PUNTO 4



ELIMINACIÓN

- No repare ni ajuste el dispositivo usted mismo. En ese caso, ya no se puede garantizar un funcionamiento adecuado.
- No abra el dispositivo. El incumplimiento de esta instrucción anulará la garantía.
- Las reparaciones deben ser realizadas únicamente por el Servicio al Cliente o minoristas autorizados.
- Por razones ambientales, no deseche el dispositivo en la basura doméstica al final de su vida útil. Deseche el dispositivo en un punto de recolección o reciclaje adecuado en su país. Deseche el dispositivo de acuerdo con la Directiva CE sobre RAEE (Residuos de Aparatos Eléctricos y Electrónicos). Si tiene alguna pregunta, comuníquese con las autoridades locales responsables de la eliminación de desechos.

ESPECIFICACIONES TÉCNICAS

Tipo	Aspirador nasal eléctrico
Modelo	2150
Potencia de succión	Nivel 1: 25 kPa, Nivel 2: 35 kPa, Nivel 3: 45 kPa, Nivel 4: 55 kPa, Nivel 5: 65 kPa
Tipo de batería	Batería de litio recargable 3.7W; 450MA
Voltaje de carga	5V; Funcionamiento: 3,6~4,2V
Tiempo de carga	3 horas
Duración de descarga	55 minutos
Nivel de ruido	Nivel 1: 44dB, Nivel 2: 50dB, Nivel 3: 56dB, Nivel 4: 60dB, Nivel 5: 65dB
Seguridad de materiales	Libre de BPA, ABS PC, silicona, no tóxico

GARANTÍA - TÉRMINOS Y CONDICIONES

Este producto está cubierto por una garantía de 24 meses contra defectos de fabricación, a partir de la fecha de compra acreditada mediante recibo o factura. En caso de compra con factura, la garantía legal se reduce a 12 meses. La garantía de 24 meses **no incluye** daños resultantes del uso y desgaste normal del producto, daños estéticos, accesorios o consumibles (por ejemplo, baterías, cabezales o componentes sujetos a desgaste). **Las baterías tienen una garantía de 6 meses.**

NULIDAD DE LA GARANTÍA: La garantía legal de 12/24 meses caduca en los siguientes casos:

1. El producto ha sido dañado debido a un uso inadecuado no conforme con las instrucciones del manual.
2. El producto ha sido modificado, manipulado o abierto.
3. El mal funcionamiento se debe a un mantenimiento insuficiente de los componentes, accesorios o suministros (por ejemplo, oxidación, inmersión de partes eléctricas en líquidos, residuos que bloquean el sensor, fugas de líquido corrosivo de las baterías).

EXCLUSIONES DE LA GARANTÍA: Quedan excluidos de la garantía legal de 24 meses:

1. Los costes de sustitución o reparación de piezas sujetas a desgaste y los relativos al mantenimiento ordinario del producto.
2. Los costes y riesgos asociados al transporte del producto hasta y desde el punto de venta o el centro autorizado para la gestión de la garantía.
3. Daños resultantes de una instalación incorrecta o un uso indebido no conforme con las instrucciones del manual.
4. Daños causados por desastres naturales, caídas, impactos accidentales o condiciones ambientales incompatibles con el producto.
5. Defectos que tienen un impacto insignificante en el rendimiento del producto.

LIMITACIONES DE RESPONSABILIDAD:

El fabricante, el distribuidor y todas las partes involucradas en la venta del producto no son responsables de ninguna pérdida o daño económico resultante del mal funcionamiento del producto. De acuerdo con la legislación aplicable, no son responsables de daños directos o indirectos, pérdida de ingresos, ahorros u otras consecuencias derivadas del uso o de la imposibilidad de usar el producto y/o la documentación asociada (papel o electrónica), incluida la falta de servicio.

Para más detalles sobre el servicio de asistencia, consulte las Condiciones de Venta disponibles en el sitio web **www.nuvitababy.com**.

GENERAL WARNINGS



IMPORTANT

- Do not expose this product to high temperature, high humidity or direct sunlight for a long time.
- Please avoid severe pressure, collision or accidental fall of this product to the ground.
- This product is only suitable for absorbing nasal secretions. Do not use it for improper use such as absorbing water or skin.
- When the suction is significantly reduced or the motor sound is significantly reduced, please charge it in time.
- When using this product do not let the user hold his breath or swallow saliva and keep the baby's mouth open to avoid pressure imbalance in the ear.
- In case of any pain or discomfort during use, stop use immediately and seek medical attention.
- Do not put the suction head into the nasal cavity with excessive pressure.
- Please read the manual carefully before using the device and put it in a safe and secure place for reference.

DEVICE DESCRIPTION

The associated drawings are shown on page 2.

- | | | | |
|----|--------------------------|-----|--------------------|
| 1. | Collecting tank | 7. | Power button |
| 2. | Suction intensity button | 8. | Nozzle B |
| 3. | Coloured lights button | 9. | Nozzle C |
| 4. | Lullaby Button | 10. | Tweezers |
| 5. | Nozzle A | 11. | USB charging cable |
| 6. | LED Screen | 12. | Storage box |

FUNCTION DESCRIPTION

- **POWER BUTTON.** Press the power button **(7)** to turn on the nasal aspirator.
- **SUCTION INTENSITY BUTTON.** The suction has five intensity levels. Press the suction intensity button **(2)** once to enter level 1. Each subsequent press of the suction intensity button will cycle through the next level, up to level 5.
- **COLOURED LIGHTS BUTTON.** Press the coloured lights button **(3)** to turn on the coloured lights to entertain the baby during nasal suction, changing colour automatically.
- **LULLABY BUTTON.** Press the lullaby button **(4)** to play 3 soothing lullabies to aid relaxation and comfort for the baby during nasal suctioning.

SAFETY NOTES



IMPORTANT

- Fully charge the device before using it for the first time.
- There is no charging adapter attached. You can use an ordinary household charging adapter (Input 5V 1A; Output 3.7W).
- When charging, the power indicator on the LED screen **(6)** will flash.
- When the battery is full, the power indicator will stop flashing.
- Perform a cleaning cycle upon first use, following the instructions on page 6.

STEP 1

Press the silicone nozzle **(5)**, **(8)** or **(9)** into the collecting tank **(1)**.

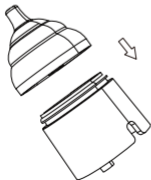

STEP 2

Press the collecting tank with nozzle into the body of the device.

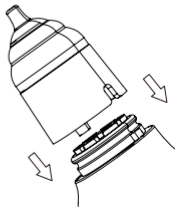

SAFETY NOTES

- Place the nasal aspirator close to the nasal cavity without leaving gaps, it will be easier to suck out nasal mucus.
- Before sucking hard nasal excrement or sticky nasal mucus, soften it, apply a hot towel to the nose or drip normal saline.
- Please pay attention to the nasal mucus collecting tank at any time. If there is too much nasal mucus some may overflow.
- Please shut down the machine in time when the mucus in chamber is full and clean it. Wipe the nasal mucus at the intake port and chamber with a cotton swab.
- Please empty the water and blow dry the nozzle and chamber after cleaning.
- Do not put the body into water or other liquids.
- Please use this product in the correct posture / method to avoid liquid being sucked into the host.



NOZZLE A



NOZZLE B



NOZZLE C

- **NOZZLE A.** The largest nozzle (5) can help infants and children suck pus type nasal mucus.
- **NOZZLE B.** Gourd type silicone suction nozzle (8), suitable for sucking shallow dirt.
- **NOZZLE C.** Funnel type suction nozzle (9), suitable for sucking deep dirt.

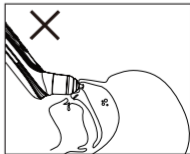
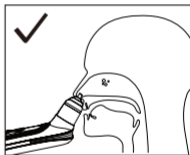

CLEANING AND MAINTENANCE

Follow these instructions to prevent health risks and product damage:

- **Clean the device before each use.** This is crucial for maintaining proper hygiene, especially in cases of bacterial and viral infections or when dealing with young children.
- **Body:** Use a soft dry cloth (or slightly damp) without adding detergents.
- **Internal Parts:** This device features the most advanced anti-reflux technology.

Procedure:

1. Fill a bowl with warm water
 2. Submerge the nozzle tip in water, with the tip pointing downward, and begin suctioning for 30 seconds. The water will pass from the nozzle to the reservoir and be expelled sideways, thus adequately cleaning all parts.
 3. Upon completing the cleaning, shake the device while keeping the nozzle tip pointing downward to ensure all residual water exits completely.
 4. Keeping the device with the nozzle tip pointing downward, disassemble the nozzle and reservoir and place the device vertically on a kitchen towel to facilitate the exit of water droplets that could penetrate the main body and cause irreparable damage.
- **Nozzles and Reservoir:** After washing as described in the previous point, the nasal nozzles and mucus collection reservoir can be rinsed with running water and sterilized by boiling (100°C) or using a steam sterilizer.
 - Never put the main body in a dishwasher or under a water jet
 - Never use potentially toxic cleaning substances that may come into contact with skin or mucous membranes, or that may be ingested or inhaled.
 - Do not use abrasive products and never immerse the device in water.
 - Avoid mechanical cleaning with brushes or similar, as it could cause irreparable damage.



DISPOSAL

- Do not repair or adjust the device yourself. Proper operation can no longer be guaranteed in this case.
- Do not open the device. Failure to comply with this instruction will void the warranty.
- Repairs must only be carried out by Customer Services or authorized retailers.
- For environmental reasons, do not dispose of the device in the household waste at the end of its useful life. Dispose of the device at a suitable local collection or recycling point in your country. Dispose of the device in accordance with EC Directive - WEEE (waste Electrical and Electronic Equipment). If you have any questions, please contact the local authorities responsible for waste disposal.

TECHNICAL SPECIFICATIONS

Type	Electric nasal aspirator
Model	2150
Suction Power	1st level: 25KPA, 2nd level: 35KPA, 3rd level: 45KPA, 4th level: 55KPA, 5th level: 65KPA
Battery type	Rechargeable lithium battery 3.7V; 450MAH; Voltage: 3.7V
Charging voltage	5V; Operating: 3.6~4.2V
Charging time	3 hours
Discharge duration	55 minutes
Noise level	1st level: 44DB, 2nd level: 50DB, 3rd level: 56DB, 4th level: 60DB, 5th level: 65DB
Material safety	BPA-Free, ABS PC, silicone, Non-Toxic

WARRANTY - TERMS AND CONDITIONS

This product is covered by a 24-month warranty for manufacturing defects, starting from the date of purchase proven by receipt or invoice. In case of purchase with invoice, the legal warranty is reduced to 12 months. The 24-month warranty **does not include** damage resulting from normal wear and tear of the product, aesthetic damage, accessories or consumables (for example batteries, heads or components subject to wear). **Batteries are guaranteed for a period of 6 months.**

INVALID WARRANTY: The 12/24-month legal warranty lapses in the following cases:

1. The product has been damaged due to improper use not in accordance with the instructions in the manual.
2. The product has been modified, tampered with or opened.
3. The malfunction is caused by insufficient maintenance of the components, accessories or supplies (e.g. oxidation, immersion of electrical parts in liquids, residues blocking the sensor, leakage of corrosive liquid from the batteries).

WARRANTY EXCLUSIONS: The following are excluded from the 24-month legal warranty:

1. The costs for the replacement or repair of parts subject to wear and those relating to ordinary maintenance of the product.
2. The costs and risks associated with transporting the product to and from the point of sale or the authorised centre for warranty management.
3. Damage resulting from incorrect installation or improper use not in accordance with the instructions in the manual.
4. Damage caused by natural disasters, falls, accidental impacts or environmental conditions incompatible with the product.
5. Defects that have a negligible impact on product performance.

LIMITATIONS OF LIABILITY:

The manufacturer, distributor and all parties involved in the sale of the product are not responsible for economic losses or damages resulting from the malfunction of the product. In accordance with the current legislation, they are not liable for direct, indirect, loss of income, savings or other consequences resulting from the use or inability to use the product and/or associated documentation (paper or electronic), including the lack of service.

For further details on the assistance service, please consult the Conditions of Sale available on the website **www.nuvitababy.com**.

AVERTISSEMENTS GÉNÉRAUX



IMPORTANT

- Ne pas exposer ce produit à des températures élevées, à une humidité excessive ou aux rayons directs du soleil pendant une longue période.
- Évitez les chocs violents, les collisions ou les chutes accidentelles de ce produit.
- Ce produit convient uniquement pour aspirer les sécrétions nasales. Ne l'utilisez pas de manière inappropriée comme pour absorber de l'eau ou sur la peau.
- Lorsque l'aspiration diminue considérablement ou que le bruit du moteur faiblit, veuillez le recharger à temps.
- Lors de l'utilisation, ne laissez pas l'utilisateur retenir sa respiration ou avaler sa salive, et gardez la bouche du bébé ouverte pour éviter un déséquilibre de pression dans les oreilles.
- En cas de douleur ou d'inconfort pendant l'utilisation, arrêtez immédiatement et consultez un médecin.
- N'insérez pas la tête d'aspiration trop profondément dans les narines.
- Lisez attentivement le manuel avant d'utiliser l'appareil et conservez-le en lieu sûr pour vous y référer.

DESCRIPTION DE L'APPAREIL

Les dessins associés se trouvent à la page 2.

- | | | | |
|----|-----------------------------------|-----|-----------------------|
| 1. | Réservoir de collecte | 7. | Bouton d'alimentation |
| 2. | Bouton d'intensité d'aspiration | 8. | Embout B |
| 3. | Bouton pour les lumières colorées | 9. | Embout C |
| 4. | Bouton pour berceuses | 10. | Pince |
| 5. | Embout A | 11. | Câble de charge USB |
| 6. | Écran LED | 12. | Boîte de rangement |

DESCRIPTION DES FONCTIONS

- **BOUTON D'ALIMENTATION.** Appuyez sur le bouton d'alimentation **(7)** pour allumer l'aspirateur nasal.
- **BOUTON D'INTENSITÉ D'ASPIRATION.** L'aspiration a cinq niveaux d'intensité. Appuyez une fois sur le bouton d'intensité **(2)** pour passer au niveau 1. Chaque pression suivante fait défiler au niveau supérieur, jusqu'au niveau 5.
- **BOUTON LUMIÈRES COLORÉES.** Appuyez sur le bouton des lumières colorées **(3)** pour les allumer et divertir bébé pendant l'aspiration nasale avec un changement automatique des couleurs.
- **BOUTON BERCEUSES.** Appuyez sur le bouton berceuses **(4)** pour jouer 3 berceuses apaisantes pour aider à détendre et reconforter bébé pendant l'aspiration.

CONSIGNES DE SÉCURITÉ



IMPORTANT

- Chargez complètement l'appareil avant la première utilisation.
- Aucun adaptateur de charge n'est fourni. Vous pouvez utiliser un adaptateur de charge domestique ordinaire (Entrée 5V 1A ; Sortie 3,7W).
- Pendant la charge, l'indicateur de charge sur l'écran LED **(6)** clignotera.
- Quand la batterie est pleine, l'indicateur de charge s'arrête de clignoter.
- Effectuez un cycle de nettoyage lors de la première utilisation, en suivant les instructions de la page 6.

ÉTAPE 1

Appuyez sur l'embout en silicone **(5)**, **(8)** ou **(9)** dans le réservoir de collecte **(1)**.

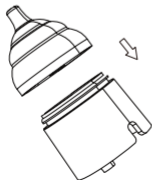

ÉTAPE 2

Appuyez le réservoir avec l'embout dans le corps de l'appareil.

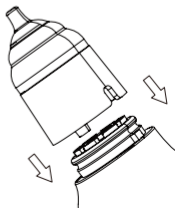

CONSIGNES DE SÉCURITÉ

- Placez l'aspirateur près des narines sans laisser d'espace pour faciliter l'aspiration des mucosités.
- Avant d'aspirer des sécrétions nasales dures ou collantes, ramollissez-les en appliquant une serviette chaude sur le nez ou en instillant du sérum physiologique.
- Surveillez le réservoir de mucosités en permanence. S'il y en a trop, elles pourraient déborder.
- Éteignez la machine à temps quand le réservoir est plein et nettoyez-le. Essuyez les mucosités à l'entrée et dans le réservoir avec un coton-tige.
- Après le nettoyage, videz l'eau et séchez bien l'embout et le réservoir.
- Ne mettez pas le corps de l'appareil dans l'eau ou d'autres liquides.
- Utilisez ce produit dans la bonne position/méthode pour éviter que du liquide ne soit aspiré dans l'appareil.

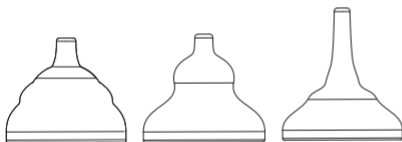

EMBOUT A

EMBOUT B

EMBOUT C

- **Embout A.** Le plus grand embout (5) permet d'aspirer les mucosités épaisses chez les nourrissons et les enfants.
- **Embout B.** Embout d'aspiration en silicone en forme de gourde (8), adapté pour aspirer les saletés superficielles.
- **Embout C.** Embout d'aspiration en forme d'entonnoir (9), adapté pour aspirer les saletés profondes.

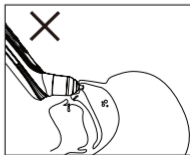
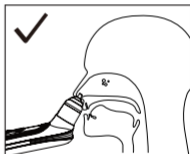

NETTOYAGE ET ENTRETIEN

Suivez ces instructions pour éviter les risques sanitaires et les dommages au produit :

- **Nettoyez l'appareil avant chaque utilisation.** Ceci est essentiel pour maintenir une hygiène appropriée, en particulier en cas d'infections bactériennes et virales ou lorsque vous manipulez de jeunes enfants.
- **Corps :** Utilisez un chiffon doux et sec (ou légèrement humide) sans ajouter de détergent.
- **Parties internes :** Cet appareil dispose de la technologie anti-reflux la plus avancée.

Procédure :

1. Remplissez un bol d'eau chaude
 2. Immergez l'embout de la buse dans l'eau, avec la pointe vers le bas, et commencez à aspirer pendant 30 secondes. L'eau passera de la buse au réservoir et sera expulsée latéralement, nettoyant ainsi convenablement toutes les parties.
 3. Une fois le nettoyage terminé, secouez l'appareil en maintenant l'embout de la buse vers le bas pour garantir que toute l'eau résiduelle soit complètement évacuée.
 4. En maintenant l'appareil avec l'embout de la buse vers le bas, démontez la buse et le réservoir et placez l'appareil verticalement sur un torchon de cuisine pour faciliter l'évacuation des gouttelettes d'eau qui pourraient pénétrer dans le corps principal et causer des dommages irréparables.
- **Buses et réservoir :** Après le lavage décrit au point précédent, les buses nasales et le réservoir de mucus peuvent être rincés à l'eau courante et stérilisés en les faisant bouillir (100°C) ou à l'aide d'un stérilisateur vapeur.
 - Ne jamais mettre le corps principal dans un lave-vaisselle ou sous un jet d'eau
 - Ne jamais utiliser de substances de nettoyage potentiellement toxiques pouvant entrer en contact avec la peau ou les muqueuses, ou pouvant être ingérées ou inhalées.
 - N'utilisez pas de produits abrasifs et n'immergez jamais l'appareil dans l'eau.
 - Évitez le nettoyage mécanique avec des brosses ou similaire, car cela pourrait causer des dommages irréparables.

POINT 2

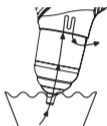

POINT 3



POINT 4



MISE AU REBUT

- Ne réparez ni n'ajustez l'appareil vous-même. Un fonctionnement correct ne peut plus être garanti dans ce cas.
- N'ouvrez pas l'appareil. Le non-respect de cette instruction annulera la garantie.
- Les réparations doivent être effectuées uniquement par le Service Clients ou des revendeurs agréés.
- Pour des raisons environnementales, ne jetez pas l'appareil avec les ordures ménagères à la fin de sa durée de vie. Déposez-le dans un point de collecte ou de recyclage approprié dans votre pays. Mettez l'appareil au rebut conformément à la Directive CE sur les DEEE (déchets d'équipements électriques et électroniques). Pour toute question, contactez les autorités locales responsables de l'élimination des déchets.

SPÉCIFICATIONS TECHNIQUES

Type	Aspirateur nasal électrique
Modèle	2150
Puissance d'aspiration	Niveau 1 : 25 kPa, Niveau 2 : 35 kPa, Niveau 3 : 45 kPa, Niveau 4 : 55 kPa, Niveau 5 : 65 kPa
Type de batterie	Batterie lithium-ion rechargeable 3,7 W ; 450 mAh ; Tension : 3,7 V
Tension de charge	5 V ; Fonctionnement : 3,6 ~ 4,2 V
Temps de charge	3 heures
Durée de décharge	55 minutes
Niveau sonore	Niveau 1 : 44 dB, Niveau 2 : 50 dB, Niveau 3 : 56 dB, Niveau 4 : 60 dB, Niveau 5 : 65 dB
Sécurité des matériaux	Sans BPA, ABS PC, silicone, non toxique

GARANTIE - TERMES ET CONDITIONS

Ce produit est couvert par une garantie de 24 mois contre les défauts de fabrication, à compter de la date d'achat prouvée par reçu ou facture. En cas d'achat avec facture, la garantie légale est réduite à 12 mois. La garantie de 24 mois **ne couvre pas** les dommages résultant de l'usure normale du produit, les dommages esthétiques, les accessoires ou les consommables (par exemple les batteries, les têtes ou les composants sujets à usure). **Les batteries sont garanties pour une durée de 6 mois.**

ANNULLATION DE LA GARANTIE : La garantie légale de 12/24 mois expire dans les cas suivants :

1. Le produit a été endommagé en raison d'une utilisation inappropriée et non conforme aux instructions du manuel.
2. Le produit a été modifié, altéré ou ouvert.
3. Le dysfonctionnement est dû à un entretien insuffisant des composants, accessoires ou fournitures (par exemple, oxydation, immersion de pièces électriques dans des liquides, résidus bloquant le capteur, fuite de liquide corrosif des batteries).

EXCLUSIONS DE GARANTIE : Sont exclus de la garantie légale de 24 mois :

1. Les frais de remplacement ou de réparation des pièces d'usure et ceux relatifs à l'entretien ordinaire du produit.
2. Les coûts et risques liés au transport du produit vers et depuis le point de vente ou le centre agréé de gestion de la garantie.
3. Dommages résultant d'une installation incorrecte ou d'une utilisation non conforme aux instructions du manuel.
4. Dommages causés par des catastrophes naturelles, des chutes, des chocs accidentels ou des conditions environnementales incompatibles avec le produit.
5. Défauts ayant un impact négligeable sur les performances du produit.

LIMITATIONS DE RESPONSABILITÉ :

Le fabricant, le distributeur et toutes les parties impliquées dans la vente du produit ne sont pas responsables des pertes économiques ou des dommages résultant du dysfonctionnement du produit. Conformément à la législation applicable, ils ne sont pas responsables des dommages directs ou indirects, de la perte de revenus, d'économies ou d'autres conséquences découlant de l'utilisation ou de l'impossibilité d'utiliser le produit et/ou la documentation associée (papier ou électronique), y compris le manque de service.

Pour plus de détails sur le service d'assistance, veuillez consulter les Conditions de Vente disponibles sur le site **www.nuvitababy.com**.

ALLGEMEINE WARNHINWEISE



WICHTIG

- Setzen Sie dieses Produkt nicht über längere Zeit hohen Temperaturen, hoher Luftfeuchtigkeit oder direkter Sonneneinstrahlung aus.
- Vermeiden Sie starken Druck, Zusammenstöße oder versehentliches Fallenlassen des Produkts auf den Boden.
- Dieses Produkt ist nur zum Absaugen von Nasenausscheidungen geeignet. Verwenden Sie es nicht unsachgemäß zum Aufsaugen von Wasser oder auf der Haut.
- Wenn die Saugkraft deutlich nachlässt oder sich das Motorengeräusch deutlich verringert, laden Sie es rechtzeitig auf.
- Lassen Sie den Benutzer während der Verwendung dieses Produkts nicht die Luft anhalten oder Speichel schlucken, und halten Sie den Mund des Babys offen, um einen Druckausgleich im Ohr zu vermeiden.
- Bei Schmerzen oder Unbehagen während der Anwendung brechen Sie den Gebrauch sofort ab und suchen Sie einen Arzt auf.
- Führen Sie den Saugkopf nicht mit übermäßigem Druck in die Nasenhöhle ein.
- Bitte lesen Sie die Anleitung vor der Verwendung des Geräts sorgfältig durch und bewahren Sie sie zum Nachschlagen an einem sicheren Ort auf.

GERÄTEBESCHREIBUNG

Die zugehörigen Zeichnungen befinden sich auf Seite 2.

- | | | | |
|----|-------------------------|-----|------------------|
| 1. | Auffangbehälter | 7. | Ein-/Austaste |
| 2. | Saugkrafttaste | 8. | Saugaufsatz B |
| 3. | Taste für bunte Lichter | 9. | Saugaufsatz C |
| 4. | Schlafliedtaste | 10. | Pinzette |
| 5. | Saugaufsatz A | 11. | USB-Ladekabel |
| 6. | LED-Bildschirm | 12. | Aufbewahrungsbox |

FUNKTIONSBESCHREIBUNG

- **EIN-/AUSTASTE:** Drücken Sie die Ein-/Austaste **(7)**, um den Nasenabsauger einzuschalten.
- **SAUGKRAFTTASTE:** Die Saugkraft hat fünf Intensitätsstufen. Drücken Sie die Saugkrafttaste **(2)** einmal, um in Stufe 1 zu gelangen. Jedes weitere Drücken der Saugkrafttaste wechselt zur nächsten Stufe bis Stufe 5.
- **TASTE FÜR BUNTE LICHTER:** Drücken Sie die Taste für bunte Lichter **(3)**, um die bunten Lichter einzuschalten, die das Baby während der Nasenabsaugung unterhalten und automatisch die Farbe wechseln.
- **SCHLAFLIEDTASTE:** Drücken Sie die Schlafliedertaste **(4)**, um 3 beruhigende Schlaflieder abzuspielen, die dem Baby während der Nasenabsaugung Entspannung und Komfort bieten.

SICHERHEITSHINWEISE



WICHTIG

- Laden Sie das Gerät vor der ersten Verwendung vollständig auf.
- Es ist kein Ladegerät beigelegt. Sie können ein gewöhnliches Haushaltsladegerät verwenden (Eingang 5V 1A; Ausgang 3,7V).
- Während des Ladevorgangs blinkt die Batterieanzeige auf dem LED-Bildschirm (6).
- Wenn der Akku voll aufgeladen ist, hört die Batterieanzeige auf zu blinken.
- Führen Sie beim ersten Gebrauch einen Reinigungszyklus durch und befolgen Sie dabei die Anweisungen auf Seite 6.

SCHRITT 1

Drücken Sie den Silikon Aufsatz **(5)**, **(8)** oder **(9)** in den Auffangbehälter **(1)**.

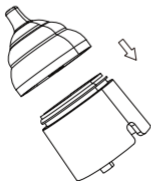

SCHRITT 2

Drücken Sie den Auffangbehälter mit Aufsatz in das Gerätegehäuse.

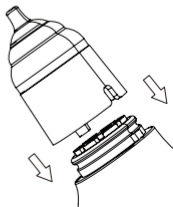

SICHERHEITSHINWEISE

- Platzieren Sie den Nasenabsauger nahe an der Nasenhöhle ohne Lücken, so lässt sich Nasenschleim leichter absaugen.
- Vor dem Absaugen von festem Nasensekret oder zähem Nasenschleim sollten Sie es mit einem warmen Tuch auf der Nase oder durch Einträufeln von Kochsalzlösung erst erweichen.
- Achten Sie jederzeit auf den Auffangbehälter für Nasensekrete. Bei zu viel Nasensekret kann etwas überlaufen.
- Schalten Sie die Maschine rechtzeitig aus, wenn die Kammer voll ist, und reinigen Sie sie. Wischen Sie Nasensekret an der Einsaugöffnung und in der Kammer mit einem Wattestäbchen ab.
- Entleeren Sie nach der Reinigung das Wasser, und blasen Sie den Aufsatz und die Kammer trocken.
- Tauchen Sie das Gerätegehäuse nicht in Wasser oder andere Flüssigkeiten.
- Verwenden Sie dieses Produkt in der korrekten Körperhaltung/Methode, um zu verhindern, dass Flüssigkeit in das Hauptgehäuse gelangt.



- **Saugaufsatz A:** Der größte Aufsatz (5) kann Säuglingen und Kindern dabei helfen, eitrig Nasensekrete abzusaugen.
- **Saugaufsatz B:** Der Silikon-Saugaufsatz in Kürbisform (8) eignet sich zum Absaugen von Oberflächenschmutz.
- **Saugaufsatz C:** Der trichterförmige Saugaufsatz (9) eignet sich zum Absaugen von tiefer liegendem Schmutz.

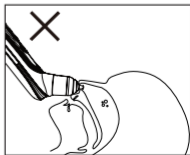
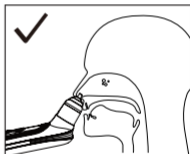

REINIGUNG UND WARTUNG

Befolgen Sie diese Anweisungen, um Gesundheitsrisiken und Produktschäden zu vermeiden:

- **Reinigen Sie das Gerät vor jeder Verwendung.** Dies ist entscheidend für eine angemessene Hygiene, insbesondere bei bakteriellen und viralen Infektionen oder bei Umgang mit kleinen Kindern.
- **Gehäuse:** Verwenden Sie ein weiches, trockenes (oder leicht feuchtes) Tuch ohne Zugabe von Reinigungsmitteln.
- **Interne Teile:** Dieses Gerät verfügt über die fortschrittlichste Rückfluss-Technologie.

Verfahren:

1. Füllen Sie eine Schüssel mit warmem Wasser
 2. Tauchen Sie die Düsenspitze in das Wasser, mit der Spitze nach unten, und beginnen Sie 30 Sekunden lang zu saugen. Das Wasser wird von der Düse zum Behälter fließen und seitlich ausgestoßen, wodurch alle Teile angemessen gereinigt werden.
 3. Nach Abschluss der Reinigung schütteln Sie das Gerät, wobei die Düsenspitze nach unten gerichtet bleibt, um sicherzustellen, dass alles Restwasser vollständig austritt.
 4. Halten Sie das Gerät mit der Düsenspitze nach unten, nehmen Sie die Düse und den Behälter auseinander und stellen Sie das Gerät senkrecht auf ein Küchentuch, um das Austreten von Wassertropfen zu erleichtern, die in das Hauptgehäuse eindringen und irreparable Schäden verursachen könnten.
- **Düsen und Behälter:** Nach der Reinigung wie im vorherigen Punkt beschrieben, können die Nasendüsen und der Schleimbehälter unter fließendem Wasser gespült und durch Kochen (100°C) oder mit einem Dampfsterilisator sterilisiert werden.
 - Setzen Sie den Hauptkörper niemals in eine Geschirrspülmaschine oder unter einen Wasserstrahl
 - Verwenden Sie niemals potenziell giftige Reinigungsmittel, die mit Haut oder Schleimhäuten in Kontakt kommen oder verschluckt oder eingeatmet werden könnten.
 - Verwenden Sie keine Scheuermittel und tauchen Sie das Gerät niemals in Wasser.
 - Vermeiden Sie die mechanische Reinigung mit Bürsten oder ähnlichem, da dies irreparable Schäden verursachen könnte.

PUNKT 2



PUNKT 3



PUNKT 4



ENTSORGUNG

- Reparieren oder justieren Sie das Gerät nicht selbst. Ein ordnungsgemäßer Betrieb kann in diesem Fall nicht mehr gewährleistet werden.
- Öffnen Sie das Gerät nicht. Bei Nichtbeachtung erlischt die Garantie.
- Reparaturen dürfen nur vom Kundendienst oder autorisierten Händlern durchgeführt werden.
- Entsorgen Sie das Gerät aus Umweltgründen am Ende seiner Nutzungsdauer nicht über den Hausmüll. Geben Sie es bei einer geeigneten örtlichen Sammel- oder Recyclingstelle in Ihrem Land ab. Entsorgen Sie das Gerät gemäß der EG-Richtlinie über Elektro- und Elektronik-Altgeräte (WEEE). Bei Fragen wenden Sie sich bitte an die für die Abfallentsorgung zuständigen örtlichen Behörden.

TECHNISCHE SPEZIFIKATIONEN

Typ	Elektrischer Nasenabsauger
Modell	2150
Saugkraft	1. Stufe: 25 kPa, 2. Stufe: 35 kPa, 3. Stufe: 45 kPa, 4. Stufe: 55 kPa, 5. Stufe: 65 kPa
Akkutyp	Wiederaufladbarer Lithium-Akku 3,7 W; 450 mAh; Spannung: 3,7 V
Ladespannung	5 V; Betrieb: 3,6~4,2 V
Ladezeit	3 Stunden
Entladedauer	55 Minuten
Geräuschpegel	1. Stufe: 44 dB, 2. Stufe: 50 dB, 3. Stufe: 56 dB, 4. Stufe: 60 dB, 5. Stufe: 65 dB
Materialsicherheit	BPA-frei, ABS, PC, Silikon, Ungiftig

GARANTIE - BEDINGUNGEN

Für dieses Produkt gilt eine 24-monatige Garantie auf Herstellungsfehler, beginnend ab dem durch Quittung oder Rechnung nachgewiesenen Kaufdatum. Beim Kauf auf Rechnung verkürzt sich die gesetzliche Gewährleistung auf 12 Monate. Von der 24-monatigen Garantie **ausgeschlossen sind** Schäden, die auf normale Abnutzung des Produkts, kosmetische Schäden, Zubehör oder Verbrauchsmaterialien (z. B. Batterien, Köpfe oder Verschleißteile) zurückzuführen sind. **Für Batterien gilt eine Garantie von 6 Monaten.**

ERLÖSCHEN DER GARANTIE: Die gesetzliche Garantie von 12/24 Monaten erlischt in den folgenden Fällen:

1. Das Produkt wurde durch unsachgemäßen Gebrauch, der nicht den Anweisungen im Handbuch entspricht, beschädigt.
2. Das Produkt wurde verändert, manipuliert oder geöffnet.
3. Die Fehlfunktion ist auf eine unzureichende Wartung der Komponenten, Zubehörteile oder Verbrauchsmaterialien zurückzuführen (z. B. Oxidation, Eintauchen elektrischer Teile in Flüssigkeiten, Rückstände, die den Sensor blockieren, Austreten ätzender Flüssigkeit aus den Batterien).

GARANTIEAUSSCHLÜSSE: Von der 24-monatigen gesetzlichen Gewährleistung sind folgende Leistungen ausgeschlossen:

1. Die Kosten für den Ersatz oder die Reparatur von Verschleißteilen sowie die Kosten für die normale Wartung des Produkts.
2. Die Kosten und Risiken im Zusammenhang mit dem Transport des Produkts zur und von der Verkaufsstelle oder dem autorisierten Zentrum für das Garantimanagement.
3. Schäden, die durch falsche Installation oder unsachgemäßen Gebrauch entstehen, der nicht den Anweisungen im Handbuch entspricht.
4. Schäden, die durch Naturkatastrophen, Stürze, versehentliche Stöße oder mit dem Produkt unvereinbare Umweltbedingungen verursacht wurden.
5. Mängel, die einen vernachlässigbaren Einfluss auf die Produktleistung haben.

HAFTUNGSBESCHRÄNKUNGEN:

Der Hersteller, der Händler und alle am Verkauf des Produkts beteiligten Parteien haften nicht für wirtschaftliche Verluste oder Schäden, die aus einer Fehlfunktion des Produkts resultieren. Gemäß der geltenden Gesetzgebung haften sie nicht für direkte oder indirekte Schäden, Einkommensverluste, entgangene Einsparungen oder andere Folgen, die sich aus der Nutzung oder der Unmöglichkeit der Nutzung des Produkts und/oder der zugehörigen Dokumentation (in Papierform oder elektronisch) ergeben, einschließlich mangelnder Serviceleistungen.

Weitere Einzelheiten zum Kundendienst finden Sie in den Verkaufsbedingungen auf der Website **www.nuvitababy.com**.

AVISOS GERAIS

**IMPORTANTE**

- Não exponha este produto a altas temperaturas, alta umidade ou luz solar direta por longos períodos.
- Evite pressão severa, colisões ou quedas acidentais deste produto no chão.
- Este produto é adequado apenas para sugar secreções nasais. Não o utilize para fins impróprios como sugar água ou na pele.
- Quando a sucção estiver significativamente reduzida ou o som do motor estiver significativamente reduzido, carregue-o atempadamente.
- Ao utilizar este produto, não deixe o utilizador prender a respiração ou engolir saliva e mantenha a boca do bebé aberta para evitar desequilíbrio de pressão no ouvido.
- Em caso de dor ou desconforto durante a utilização, interrompa imediatamente e procure assistência médica.
- Não insira o bocal de sucção na cavidade nasal com pressão excessiva.
- Leia atentamente o manual antes de utilizar o dispositivo e guarde-o num local seguro para referência futura.

DESCRIÇÃO DO DISPOSITIVO

Os desenhos associados encontram-se na página 2.

- | | | | |
|----|--------------------------------|-----|--------------------------|
| 1. | Reservatório coletor | 7. | Botão de alimentação |
| 2. | Botão de intensidade de sucção | 8. | Bocal B |
| 3. | Botão de luzes coloridas | 9. | Bocal C |
| 4. | Botão de música de embalar | 10. | Pinça |
| 5. | Bocal A | 11. | Cabo de carregamento USB |
| 6. | Ecrã LED | 12. | Caixa de armazenamento |

DESCRIÇÃO DAS FUNÇÕES

- **BOTÃO DE ALIMENTAÇÃO:** Prima o botão de alimentação **(7)** para ligar o aspirador nasal.
- **BOTÃO DE INTENSIDADE DE SUÇÃO:** A sucção tem cinco níveis de intensidade. Prima o botão de intensidade de sucção **(2)** uma vez para entrar no nível 1. Cada pressão subsequente do botão de intensidade de sucção irá percorrer o próximo nível, até ao nível 5.
- **BOTÃO DE LUZES COLORIDAS:** Prima o botão de luzes coloridas **(3)** para ligar as luzes coloridas para entreter o bebé durante a sucção nasal, mudando automaticamente de cor.
- **BOTÃO DE MÚSICA DE EMBALAR:** Prima o botão de música de embalar **(4)** para tocar 3 músicas de embalar calmantes para ajudar a relaxar e confortar o bebé durante a sucção nasal.

NOTAS DE SEGURANÇA



IMPORTANTE

- Carregue totalmente o dispositivo antes de o utilizar pela primeira vez.
- Não há nenhum adaptador de carregamento incluído. Você pode usar um adaptador de carregamento doméstico comum (Entrada 5V 1A; Saída 3,7W).
- Durante o carregamento, o indicador de alimentação no ecrã LED **(6)** irá piscar.
- Quando a bateria estiver totalmente carregada, o indicador de alimentação irá parar de piscar.
- Execute um ciclo de limpeza na primeira utilização, seguindo as instruções da página 6.

PASSO 1

Prima o bocal de silicone **(5)**, **(8)** ou **(9)** no reservatório coletor **(1)**.

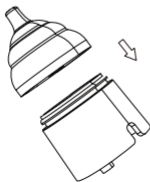

PASSO 2

Prima o reservatório com bocal no corpo do dispositivo.

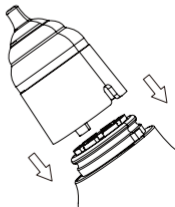

NOTAS DE SEGURANÇA

- Coloque o aspirador nasal próximo da cavidade nasal, sem deixar espaços, será mais fácil sugar as secreções nasais.
- Antes de sugar secreções nasais duras ou mucosas nasais espessas, amolecê-las, aplicando uma toalha quente no nariz ou pingando soro fisiológico.
- Esteja sempre atento ao reservatório coletor de secreções nasais. Se houver demasiadas secreções nasais, algumas podem transbordar.
- Desligue a máquina atempadamente quando a câmara estiver cheia e limpe-a. Limpe as secreções nasais na porta de entrada e na câmara com um cotonete.
- Esvazie a água e seque com ar o bocal e a câmara após a limpeza.
- Não coloque o corpo dentro de água ou outros líquidos.
- Utilize este produto na postura/método correto para evitar que entre líquido no corpo principal.



BOCAL A



BOCAL B



BOCAL C

- **Bocal A:** O maior bocal (5) pode ajudar bebês e crianças a sugar secreções nasais do tipo pus.
- **Bocal B:** O bocal de sucção de silicone em forma de abóbora (8) é adequado para sugar sujidade superficial.
- **Bocal C:** O bocal de sucção em forma de funil (9) é adequado para sugar sujidade mais profunda.

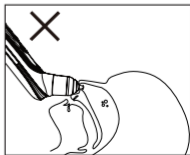
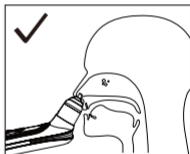

LIMPEZA E MANUTENÇÃO

Siga estas instruções para evitar riscos de saúde e danos ao produto:

- **Limpe o dispositivo antes de cada utilização.** Isso é fundamental para uma higiene adequada, especialmente em casos de infecções bacterianas e virais ou quando se trata de crianças muito pequenas.
- **Corpo:** Utilize um pano macio seco (ou ligeiramente húmido) sem adicionar detergentes.
- **Componentes internos:** Este dispositivo utiliza a mais recente tecnologia anti-refluxo.

Procedimento:

1. Encha uma tigela com água quente.
 2. Coloque a ponta do bocal na água, apontando para baixo, e comece a sugar por 30 segundos. A água passará do bocal para o reservatório e será expelida lateralmente, limpando adequadamente todas as partes envolvidas.
 3. Após a limpeza, agite o dispositivo, mantendo a ponta do bocal apontada para baixo para garantir que toda a água seja completamente removida.
 4. Mantendo o dispositivo com a ponta do bocal para baixo, desmonte o bocal e o reservatório e coloque o dispositivo verticalmente com a parte de conexão sobre um pano de prato para facilitar a saída de qualquer gotícula de água que possa penetrar no corpo principal e causar danos irreparáveis.
- **Bocais e reservatório:** Após a lavagem conforme descrito no ponto anterior, os bocais nasais e o reservatório de muco podem ser enxaguados com água corrente e esterilizados a quente (100°C) em água fervente ou com um esterilizador a vapor.
 - Nunca coloque o corpo principal na máquina de lavar louça ou sob jato de água.
 - Nunca utilize substâncias de limpeza potencialmente tóxicas que possam entrar em contacto com a pele ou mucosas, ou que possam ser ingeridas ou inaladas.
 - Não use produtos abrasivos e nunca mergulhe o dispositivo em água.
 - Evite a limpeza mecânica com escovas ou similares, pois pode causar danos irreparáveis.

PONTO 2

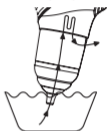

PONTO 3



PONTO 4



ELIMINAÇÃO

- Não repare ou ajuste o dispositivo você mesmo. O funcionamento correto não pode ser garantido neste caso.
- Não abra o dispositivo. O não cumprimento desta instrução anulará a garantia.
- As reparações só devem ser realizadas pelo Serviço de Apoio ao Cliente ou revendedores autorizados.
- Por razões ambientais, não elimine o dispositivo no lixo doméstico no final da sua vida útil. Elimine o dispositivo num ponto de recolha/reciclagem local apropriado no seu país. Elimine o dispositivo de acordo com a Diretiva CE - REEE (Resíduos de Equipamentos Elétricos e Eletrónicos). Se tiver alguma dúvida, contacte as autoridades locais responsáveis pela eliminação de resíduos.

ESPECIFICAÇÕES TÉCNICAS

Tipo	Aspirador nasal elétrico
Modelo	2150
Potência de sucção	1º nível: 25kPa, 2º nível: 35kPa, 3º nível: 45kPa, 4º nível: 55kPa, 5º nível: 65kPa
Tipo de bateria	Bateria recarregável de lítio 3,7W; 450MAH; Voltagem: 3,7V
Voltagem de carregamento	5V; Operacional: 3,6~4,2V
Tempo de carregamento	3 horas
Duração de descarga	55 minutos
Nível de ruído	1º nível: 44DB, 2º nível: 50DB, 3º nível: 56DB, 4º nível: 60DB, 5º nível: 65DB
Segurança do material	Sem BPA, ABS PC, Silicone, Não tóxico

GARANTIA - TERMOS E CONDIÇÕES

Este produto tem uma garantia de 24 meses contra defeitos de fabrico, a partir da data da compra, comprovada por recibo ou fatura. No caso de compras com fatura, a garantia legal é reduzida para 12 meses. A garantia de 24 meses **não inclui** danos resultantes do desgaste normal do produto, danos estéticos, acessórios ou consumíveis (por exemplo, baterias, cabeças ou componentes sujeitos a desgaste). **As baterias têm uma garantia de 6 meses.**

GARANTIA ANULADA: A garantia legal de 12/24 meses expira nos seguintes casos:

1. O produto foi danificado devido a uma utilização indevida, não de acordo com as instruções do manual.
2. O produto foi modificado, adulterado ou aberto.
3. O mau funcionamento deve-se à manutenção insuficiente de componentes, acessórios ou consumíveis (por exemplo, ferrugem, imersão de peças elétricas em líquidos, detritos que bloqueiam o sensor, fuga de líquido corrosivo das baterias).

EXCLUSÕES DA GARANTIA: Estão excluídos da garantia legal de 24 meses:

1. Os custos de substituição ou reparação de peças sujeitas a desgaste e os relacionados com a manutenção de rotina do produto.
2. Os custos e riscos associados ao transporte do produto de e para o ponto de venda ou para o centro de gestão de garantias autorizado.
3. Danos resultantes de uma instalação incorreta ou de uma utilização indevida, em desconformidade com as instruções do manual.
4. Danos causados por catástrofes naturais, quedas, impactes acidentais ou condições ambientais incompatíveis com o produto.
5. Defeitos que têm um impacto insignificante no desempenho do produto.

LIMITAÇÕES DE RESPONSABILIDADE:

O fabricante, o distribuidor e todas as partes envolvidas na venda do produto não são responsáveis por qualquer perda ou dano económico resultante de um mau funcionamento do produto. De acordo com a lei aplicável, não são responsáveis por quaisquer danos diretos ou indiretos, perda de rendimentos, poupanças ou outras consequências decorrentes da utilização ou da incapacidade de utilização do produto e/ou da documentação associada (em papel ou eletrónica), incluindo a falta de serviço.

Para mais detalhes sobre o serviço de apoio ao cliente, consulte os Termos e Condições disponíveis no site **www.nuvitababy.com**.

ΓΕΝΙΚΕΣ ΠΡΟΕΙΔΟΠΟΙΗΣΕΙΣ

**ΣΗΜΑΝΤΙΚΟ**

- Μην εκθέτετε το προϊόν σε υψηλές θερμοκρασίες, υψηλή υγρασία ή απευθείας στην ηλιακή ακτινοβολία για μεγάλο χρονικό διάστημα.
- Αποφύγετε σοβαρές προσκρούσεις, συγκρούσεις ή τυχαία πτώση του προϊόντος στο έδαφος.
- Αυτό το προϊόν είναι κατάλληλο μόνο για την απορρόφηση ρινικών εκκρίσεων. Μην το χρησιμοποιείτε για ακατάλληλη χρήση όπως απορρόφηση νερού ή στο δέρμα.
- Όταν η αναρρόφηση μειώνεται σημαντικά ή ο θόρυβος του μοτέρ ελαττώνεται, φορτίστε το εγκαίρως.
- Κατά τη χρήση, μην αφήνετε το χρήστη να κρατάει την αναπνοή του ή να καταπίνει σάλιο και διατηρείτε το στόμα του μωρού ανοιχτό για να αποφύγετε ανισορροπία πίεσης στο αυτί.
- Σε περίπτωση πόνου ή δυσφορίας κατά τη χρήση, διακόψτε αμέσως και ζητήστε ιατρική βοήθεια.
- Μην εισάγετε το ρύγχος αναρρόφησης στη ρινική κοιλότητα με υπερβολική πίεση.
- Διαβάστε προσεκτικά το εγχειρίδιο πριν τη χρήση και φυλάξτε το σε ασφαλές μέρος για μελλοντική αναφορά.

ΠΕΡΙΓΡΑΦΗ ΣΥΣΚΕΥΗΣ

Οι σχετικές εικόνες βρίσκονται στη σελίδα 2.

- | | |
|-------------------------------|--------------------------|
| 1. Δοχείο Συλλογής | 7. Κουμπί Λειτουργίας |
| 2. Κουμπί Έντασης Αναρρόφησης | 8. Ρύγχος Β |
| 3. Κουμπί Χρωματιστών Φώτων | 9. Ρύγχος Γ |
| 4. Κουμπί Ναουρίσματος | 10. Λαβίδα |
| 5. Ρύγχος Α | 11. Καλώδιο Φόρτισης USB |
| 6. Οθόνη LED | 12. Κουτί Αποθήκευσης |

ΠΕΡΙΓΡΑΦΗ ΛΕΙΤΟΥΡΓΙΩΝ

- **ΚΟΥΜΠΙ ΛΕΙΤΟΥΡΓΙΑΣ.** Πατήστε το κουμπί λειτουργίας **(7)** για να ενεργοποιήσετε τον ρινικό αναρροφητήρα.
- **ΚΟΥΜΠΙ ΕΝΤΑΣΗΣ ΑΝΑΡΡΟΦΗΣΗΣ.** Η αναρρόφηση έχει 5 επίπεδα έντασης. Πατήστε μία φορά το κουμπί **(2)** για επίπεδο 1. Κάθε επόμενο πάτημα θα εναλλάσσει στο επόμενο επίπεδο έως το 5.
- **ΚΟΥΜΠΙ ΧΡΩΜΑΤΙΣΤΩΝ ΦΩΤΩΝ.** Πατήστε το κουμπί **(3)** για να ενεργοποιήσετε τα χρωματιστά φώτα που ψυχαγωγούν το μωρό κατά την αναρρόφηση, αλλάζοντας αυτόματα χρώμα.
- **ΚΟΥΜΠΙ ΝΑΝΟΥΡΙΣΜΑΤΟΣ.** Πατήστε το κουμπί **(4)** για να παίξετε 3 ηρεμιστικά νανουρίσματα που χαλαρώνουν και ανακουφίζουν το μωρό κατά την αναρρόφηση.

ΣΗΜΕΙΩΣΕΙΣ ΑΣΦΑΛΕΙΑΣ



ΣΗΜΑΝΤΙΚΟ

- Φορτίστε πλήρως τη συσκευή πριν από την πρώτη χρήση.
- Δεν περιλαμβάνεται φορτιστής. Μπορείτε να χρησιμοποιήσετε έναν οικιακό φορτιστή (Είσοδος 5V 1A, Έξοδος 3,7W).
- Κατά τη φόρτιση, η ένδειξη μπαταρίας στην οθόνη LED **(6)** θα αναβοσβήνει.
- Όταν η μπαταρία είναι πλήρης, η ένδειξη θα σταματήσει να αναβοσβήνει.
- Εκτελέστε έναν κύκλο καθαρισμού κατά την πρώτη χρήση, ακολουθώντας τις οδηγίες στη σελίδα 6.

ΒΗΜΑ 1

Πιέστε το σιλικονούχο ρύγχος **(5)**, **(8)** ή **(9)** στο δοχείο συλλογής **(1)**.

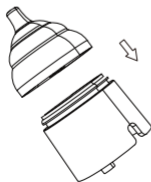

ΒΗΜΑ 2

Πιέστε το δοχείο με το ρύγχος στο σώμα της συσκευής.

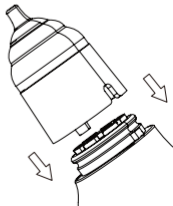

ΣΗΜΕΙΩΣΕΙΣ ΑΣΦΑΛΕΙΑΣ

- Τοποθετήστε τον αναρροφητήρα κοντά στη ρινική κοιλότητα χωρίς κενά, έτσι θα είναι πιο εύκολη η αναρρόφηση ρινικών εκκρίσεων.
- Πριν αναρροφήσετε σκληρές ρινικές εκκρίσεις ή κολλώδεις βλέννες, μαλακώστε τις πρώτα με ζεστή πετσέτα στη μύτη ή ρινικό διάλυμα.
- Προσέχετε συνεχώς το δοχείο συλλογής. Αν υπάρχουν πολλές εκκρίσεις, μπορεί να υπάρξει υπερχειλίση.
- Απεργολογήστε τη συσκευή εγκαίρως όταν το δοχείο γεμίσει και καθαρίστε την. Σκουπίστε τις εκκρίσεις στο στόμιο και το δοχείο με βαμβάκι.
- Αδειάστε το νερό και στεγνώστε με φύσημα το ρύγχος και το δοχείο μετά τον καθαρισμό.
- Μην βυθίζετε το σώμα της συσκευής σε νερό ή άλλα υγρά.
- Χρησιμοποιείτε το προϊόν με τη σωστή στάση/μέθοδο για να αποφύγετε την εισροή υγρών στη συσκευή.



ΡΥΓΧΟΣ Α



ΡΥΓΧΟΣ Β



ΡΥΓΧΟΣ Γ

- **ΡΥΓΧΟΣ Α.** Το μεγαλύτερο ρύγχος (5) μπορεί να βοηθήσει βρέφη και παιδιά να αναρροφήσουν πτώδεις ρινικές εκκρίσεις.
- **ΡΥΓΧΟΣ Β.** Το σιλικονούχο ρύγχος σχήματος κολοκύθας (8) είναι κατάλληλο για αναρρόφηση επιφανειακών ακαθαρσιών.
- **ΡΥΓΧΟΣ Γ.** Το ρύγχος σχήματος χωνιού (9) είναι κατάλληλο για αναρρόφηση βαθύτερων ακαθαρσιών.

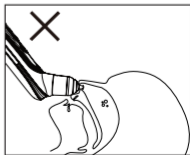
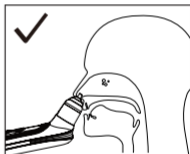

ΚΑΘΑΡΙΣΜΟΣ ΚΑΙ ΣΥΝΤΗΡΗΣΗ

Ακολουθήστε αυτές τις οδηγίες για να αποφύγετε κινδύνους υγείας και φθορά του προϊόντος:

- **Καθαρίζετε τη συσκευή πριν από κάθε χρήση.** Αυτό είναι σημαντικό για καλύτερη υγιεινή, ειδικά σε περίπτωση βακτηριακών και ιογενών λοιμώξεων ή όταν πρόκειται για πολύ μικρά παιδιά.
- **Σώμα:** Χρησιμοποιήστε ένα μαλακό στεγνό πανί (ή ελαφρώς υγρό) χωρίς να προσθέσετε απορρυπαντικά.
- **Εσωτερικά μέρη:** Αυτή η συσκευή χρησιμοποιεί την τελευταία τεχνολογία κατά της παλινδρόμησης.

Διαδικασία:

1. Γεμίστε ένα μπλ με ζεστό νερό.
 2. Τοποθετήστε το άκρο του στομίου στο νερό, με κατεύθυνση προς τα κάτω, και αρχίστε να αναρροφάτε για 30 δευτερόλεπτα. Το νερό θα περάσει από το στόμιο στη δεξαμενή και θα εκτοξευτεί στο πλάι, καθαρίζοντας επαρκώς όλα τα εμπλεκόμενα μέρη.
 3. Μετά τον καθαρισμό, ανακινήστε τη συσκευή, διατηρώντας το άκρο του στομίου προς τα κάτω για να διασφαλίσετε ότι όλο το νερό έχει απομακρυνθεί πλήρως.
 4. Κρατώντας τη συσκευή με το άκρο του στομίου προς τα κάτω, αποσυρμολογήστε το στόμιο και τη δεξαμενή και τοποθετήστε τη συσκευή κάθετα με το τμήμα σύνδεσης πάνω σε ένα πανί κουζίνας για να διευκολύνετε την έξοδο τυχόν σταγόνων νερού που θα μπορούσαν να εισέλθουν στο κύριο σώμα και να προκαλέσουν ανεπανόρθωτη ζημιά.
- **Στόμια και δεξαμενή:** Μετά το πλύσιμο όπως περιγράφεται στο προηγούμενο σημείο, τα ρινικά στόμια και η δεξαμενή συλλογής βλέννας μπορούν να ξεπλυθούν με τρεχούμενο νερό και να αποστειρωθούν σε υψηλή θερμοκρασία (100°C) σε βραστό νερό ή με αποστειρωτή ατμού.
 - Μην τοποθετείτε ποτέ το κύριο σώμα στο πλυντήριο πιάτων ή κάτω από ροή νερού.
 - Μην χρησιμοποιείτε ποτέ δυνητικά τοξικές ουσίες καθαρισμού που θα μπορούσαν να έρθουν σε επαφή με το δέρμα ή τις βλεννογόνους, ή να καταποθούν ή εισπνευστούν.
 - Μην χρησιμοποιείτε λιπαντικά προϊόντα και μην βυθίζετε ποτέ τη συσκευή σε νερό.
 - Αποφύγετε τον μηχανικό καθαρισμό με βούρτσες ή παρόμοια εργαλεία, καθώς μπορεί να προκαλέσει ανεπανόρθωτη ζημιά.

ΣΗΜΕΙΟ 2

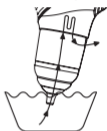

ΣΗΜΕΙΟ 3



ΣΗΜΕΙΟ 4



ΑΠΟΡΡΙΨΗ

- Μην επισκευάζετε ή ρυθμίζετε μόνοι σας τη συσκευή. Σε αυτή την περίπτωση δεν μπορεί να εγγυηθεί η σωστή λειτουργία.
- Μην ανοίγετε τη συσκευή. Η μη συμμόρφωση ακυρώνει την εγγύηση.
- Οι επισκευές πρέπει να γίνονται μόνο από την Εξυπηρέτηση Πελατών ή εξουσιοδοτημένους αντιπροσώπους.
- Για περιβαλλοντικούς λόγους, μην απορρίπτετε τη συσκευή στα οικιακά απορρίμματα μετά το τέλος της ζωής της. Απορρίψτε την σε κατάλληλο τοπικό σημείο συλλογής/ανακύκλωσης της χώρας σας, σύμφωνα με την Οδηγία ΕΚ για Απόβλητα Ηλεκτρικού και Ηλεκτρονικού Εξοπλισμού (ΑΗΗΕ). Για περισσότερες πληροφορίες, επικοινωνήστε με τις αρμόδιες τοπικές αρχές.

ΤΕΧΝΙΚΕΣ ΠΡΟΔΙΑΓΡΑΦΕΣ

Τύπος	Ηλεκτρικός Ρινικός Αναρροφητήρας
Μοντέλο	2150
Ισχύς Αναρρόφησης	1ο Επίπεδο: 25kPa, 2ο: 35kPa, 3ο: 45kPa, 4ο: 55kPa, 5ο: 65kPa
Τύπος Μπαταρίας	Επαναφορτιζόμενη Λιθίου 3.7W, 450mAh, Τάση: 3.7V
Τάση Φόρτισης	5V, Λειτουργίας: 3.6~4.2V
Χρόνος Φόρτισης	3 ώρες
Διάρκεια Αποφόρτισης	55 λεπτά
Επίπεδο Θορύβου	1ο: 44dB, 2ο: 50dB, 3ο: 56dB, 4ο: 60dB, 5ο: 65dB
Υλικά Κατασκευής	Απαλλαγμένα από BPA, ABS PC, Σιλικόνη, Μη Τοξικά

ΕΓΓΥΗΣΗ - ΟΡΟΙ ΚΑΙ ΠΡΟΫΠΟΘΕΣΕΙΣ

Αυτό το προϊόν καλύπτεται από 24μηνη εγγύηση για κατασκευαστικά ελαττώματα, η οποία αρχίζει από την ημερομηνία αγοράς που αναγράφεται στην απόδειξη ή το τιμολόγιο. Σε περίπτωση αγοράς με τιμολόγιο, η νόμιμη εγγύηση μειώνεται σε 12 μήνες. Η 24μηνη εγγύηση **δεν περιλαμβάνει** ζημιές που προκύπτουν από φυσιολογική φθορά του προϊόντος, αισθητικές ζημιές, αξεσουάρ ή αναλώσιμα (για παράδειγμα μπαταρίες, κεφαλές ή εξαρτήματα που υπόκεινται σε φθορά). **Οι μπαταρίες έχουν εγγύηση 6 μηνών.**

ΑΚΥΡΩΣΗ ΕΓΓΥΗΣΗΣ: Η νόμιμη εγγύηση 12/24 μηνών παύει να ισχύει στις ακόλουθες περιπτώσεις:

1. Το προϊόν έχει υποστεί ζημιά λόγω ακατάλληλης χρήσης που δεν συμμορφώνεται με τις οδηγίες του εγχειριδίου.
2. Το προϊόν έχει τροποποιηθεί, παραβιαστεί ή ανοιχτεί.
3. Η δυσλειτουργία προκαλείται από ανεπαρκή συντήρηση των εξαρτημάτων, των αξεσουάρ ή των προμηθειών (π.χ. οξείδωση, εμβάπτιση ηλεκτρικών εξαρτημάτων σε υγρά, υπολείμματα που μπλοκάρουν τον αισθητήρα, διαρροή διαβρωτικού υγρού από τις μπαταρίες).

ΕΞΑΙΡΕΣΕΙΣ ΕΓΓΥΗΣΗΣ: Τα ακόλουθα εξαιρούνται από την 24μηνη νόμιμη εγγύηση:

1. Το κόστος αντικατάστασης ή επισκευής εξαρτημάτων που υπόκεινται σε φθορά και το κόστος που σχετίζεται με τη συνήθη συντήρηση του προϊόντος.
2. Το κόστος και οι κίνδυνοι που σχετίζονται με τη μεταφορά του προϊόντος από και προς το σημείο πώλησης ή το εξουσιοδοτημένο κέντρο διαχείρισης εγγυήσεων.
3. Ζημιά που προκύπτει από λανθασμένη εγκατάσταση ή ακατάλληλη χρήση που δεν είναι σύμφωνη με τις οδηγίες του εγχειριδίου.
4. Ζημιές που προκαλούνται από φυσικές καταστροφές, πτώσεις, τυχαίες συγκρούσεις ή περιβαλλοντικές συνθήκες ασύμβατες με το προϊόν.
5. Ελαττώματα που έχουν αμελητέα επίδραση στην απόδοση του προϊόντος.

ΠΕΡΙΟΡΙΣΜΟΙ ΕΥΘΥΝΗΣ:

Ο κατασκευαστής, ο διανομέας και όλα τα εμπλεκόμενα μέρη στην πώληση του προϊόντος δεν φέρουν ευθύνη για οικονομικές απώλειες ή ζημιές που προκύπτουν από δυσλειτουργία του προϊόντος. Σύμφωνα με την ισχύουσα νομοθεσία, δεν φέρουν ευθύνη για άμεση, έμμεση, απώλεια εισοδήματος, αποταμίευσης ή άλλες συνέπειες που προκύπτουν από τη χρήση ή την αδυναμία χρήσης του προϊόντος ή/και της σχετικής τεκμηρίωσης (έντυπης ή ηλεκτρονικής), συμπεριλαμβανομένης της έλλειψης υπηρεσίας.

Για περισσότερες λεπτομέρειες σχετικά με την υπηρεσία υποστήριξης, ανατρέξτε στους Όρους Πώλησης που είναι διαθέσιμοι στον ιστότοπο www.nuvitababy.com.

GENERELLE ADVARSLER



VIKTIG

- Ikke utsett dette produktet for høye temperaturer, høy fuktighet eller direkte sollys over lengre tid.
- Unngå kraftige støt, kollisjoner eller at produktet ved et uhell faller i bakken.
- Dette produktet er kun egnet for å suge opp nesevisv. Ikke bruk det til upassende formål som å suge opp vann eller på huden.
- Når sugeevnen reduseres betydelig eller motorlyden avtar betraktelig, må du lade enheten i tide.
- Når du bruker produktet, ikke la brukeren holde pusten eller svelge spytt, og hold babyens munn åpen for å unngå trykkubalanse i øret.
- Hvis det oppstår smerter eller ubehag under bruk, stopp bruken umiddelbart og oppsøk medisinsk hjelp.
- Ikke før sugehetten inn i nesen med for mye kraft.
- Les nøye gjennom manualen før du bruker enheten og oppbevar den på et trygt sted for fremtidig referanse.

BESKRIVELSE AV ENHETEN

De tilhørende illustrasjonene finnes på side 2.

- | | | | |
|----|-----------------------|-----|------------------|
| 1. | Oppsamlingsbeholder | 7. | Av/på-knapp |
| 2. | Sugestykkeknapp | 8. | Munnstykke B |
| 3. | Knapp for fargede lys | 9. | Munnstykke C |
| 4. | Vuggeviseknapp | 10. | Pinsett |
| 5. | Munnstykke A | 11. | USB-ladekabel |
| 6. | LED-skjerm | 12. | Oppbevaringsboks |

FUNKSJONSBEKRIVELSE

- **AV/PÅ-KNAPP:** Trykk på av/på-knappen **(7)** for å slå på nesesugemaskinen.
- **SUGESTYRKEKNAPP:** Sugeevnen har fem intensitetsnivåer. Trykk på sugestyrkeknappen **(2)** én gang for nivå 1. Hvert påfølgende trykk på knappen vil sykle til neste nivå, opp til nivå 5.
- **KNAPP FOR FARGEDE LYS:** Trykk på knappen for fargede lys **(3)** for å slå på de fargede lysene som underholde babyen under nesesuging, lysene skifter automatisk farge.
- **VUGGEVISEKNAPP:** Trykk på vuggevisenknappen **(4)** for å spille av 3 beroligende vuggeviser som bidrar til avslapning og komfort for babyen under nesesuging.

SIKKERHETSINSTRUKSER



VIKTIG

- Lad enheten fullstendig før første gangs bruk.
- Det følger ikke med noen lader. Du kan bruke en vanlig husholdningslader (Inngang 5V 1A; Utgang 3,7W).
- Under lading vil batteriindikatoren på LED-skjermen **(6)** blinke.
- Når batteriet er fulladet, slutter batteriindikatoren å blinke.
- Utfør en rengjøringssyklus ved første gangs bruk, følg instruksjonene på side 6.

TRINN 1

Trykk silikontuppene **(5)**, **(8)** eller **(9)** inn i oppsamlingsbeholderen **(1)**.

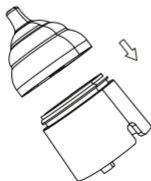

TRINN 2

Trykk beholderen med munnstykke inn i hoveddelen av enheten.

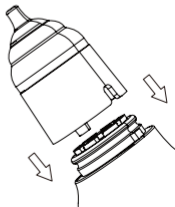

SIKKERHETSINSTRUKSER

- Plasser nesesugemaskinen tett inntil neseborene uten mellomrom, dette gjør det enklere å suge ut neseslim.
- Før du suger ut hard neseavføring eller seigt neseslim, må du mykgjøre det ved å legge en varm klut på nesen eller dryppe med saltvann.
- Følg nøye med på oppsamlingsbeholderen hele tiden. Hvis det er for mye neseslim, kan det renne over.
- Slå av maskinen i tide når kammeret er fullt og rengjør den. Tørk av neseslim ved inntaksåpningen og i kammeret med en bomullspinne.
- Tøm ut vannet og blås tørr munnstykket og kammeret etter rengjøring.
- Ikke legg hoveddelen i vann eller andre væsker.
- Bruk produktet i riktig stilling/posisjon for å unngå at væske suges inn i hoveddelen.



MUNNSTYKKE A

MUNNSTYKKE B

MUNNSTYKKE C

- **Munnstykke A:** Det største munnstykket (5) kan hjelpe spedbarn og barn å suge opp tykk, pussliknende neseavføring.
- **Munnstykke B:** Silikonmunnstykket i greskarform (8) egner seg for å suge opp overflattisk skitt.
- **Munnstykke C:** Traktformede munnstykket (9) egner seg for å suge opp dype skitt.

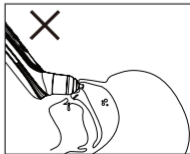
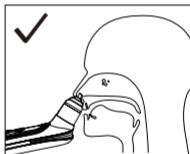

RENGJØRING OG VEDLIKEHOLD

Følg disse instruksjonene for å unngå helsefare og skade på produktet:

- **Rengjør enheten før hver bruk.** Dette er viktig for bedre hygiene, spesielt ved bakterielle og virale infeksjoner eller når det gjelder svært små barn.
- **Kropp:** Bruk en myk, tørr klut (eller lett fuktig) uten å tilsette rengjøringsmidler.
- **Indre deler:** Denne enheten bruker den nyeste anti-refluksteknologien.

Fremgangsmåte:

1. Fyll en bolle med varmt vann.
 2. Plasser munnstykkets spiss i vannet, pekende nedover, og begynn å suge i 30 sekunder. Vannet vil gå fra munnstykket til beholderen og sprutes ut på siden, og dermed rengjøre alle involverte deler tilstrekkelig.
 3. Etter rengjøringen, rist enheten mens du holder munnstykket pekende nedover for å sikre at alt vann fjernes fullstendig.
 4. Hold enheten med munnstykket pekende nedover, demonter munnstykket og beholderen, og plasser enheten vertikalt med tilkoblingsdelen på en kjøkkenklut for å lette utløpet av vandupper som kan trenge inn i hovedkorpset og forårsake uopprettelig skade.
- **Munnstykker og beholder:** Etter vask som beskrevet i forrige punkt, kan de nasale munnstykkene og slim-beholderen skylles med rennende vann og steriliseres ved høy temperatur (100°C) i kokende vann eller med en dampsterilisator.
 - Plasser aldri hovedkorpset i oppvaskmaskinen eller under vannstråle.
 - Bruk aldri potensielt giftige rengjøringsmidler som kan komme i kontakt med hud eller slimhinner, eller som kan svelges eller pustes inn.
 - Ikke bruk slipende produkter og senk aldri enheten i vann.
 - Unngå mekanisk rengjøring med børster eller lignende, da dette kan forårsake uopprettelig skade.

PUNKT 2

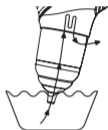

PUNKT 3



PUNKT 4



AVHENDING

- Ikke reparer eller juster enheten selv. Riktig drift kan da ikke lenger garanteres.
- Ikke åpne enheten. Manglende overholdelse av denne instruksjonen vil gjøre garantien ugyldig.
- Reparasjoner må kun utføres av kundeservice eller autoriserte forhandlere.
- Av miljøhensyn må du ikke kaste enheten i husholdningsavfallet når levetiden er over. Lever den inn på et egnet lokalt innsamlings- eller resirkuleringspunkt i landet ditt. Avhend enheten i henhold til EU-direktivet for avfall fra elektrisk og elektronisk utstyr (WEEE). Kontakt lokale myndigheter ansvarlige for avfallshåndtering hvis du har spørsmål.

TEKNISKE SPESIFIKASJONER

Type	Elektrisk nesugemaskin
Modell	2150
Sugeeffekt	1. nivå: 25 kPa, 2. nivå: 35 kPa, 3. nivå: 45 kPa, 4. nivå: 55 kPa, 5. nivå: 65 kPa
Batteritype	Oppladbar litium 3,7 W, 450 mA
Ladespenning	5V, driftsspenning: 3,6–4,2V
Ladetid	3 timer
Driftstid	55 minutter
Støynivå	1. nivå: 44 dB, 2. nivå: 50 dB, 3. nivå: 56 dB, 4. nivå: 60 dB, 5. nivå: 65 dB
Materialer	Fri for BPA, ABS PC, silikon, ikke-toksisk

GARANTI - VILKÅR OG BETINGELSER

Dette produktet er dekket av 24 måneders garanti mot produksjonsfeil, fra kjøpsdatoen som er oppgitt på kvittering eller faktura. Ved kjøp med faktura reduseres den lovfestede garantien til 12 måneder. 24-månedersgarantien **dekker ikke** skader som følge av normal slitasje på produktet, estetiske skader, tilbehør eller forbruksvarer (for eksempel batterier, hoder eller komponenter som er utsatt for slitasje). **Batterier har en garanti på 6 måneder.**

GARANTIEN UGYLDIG: Den lovbestemte garantien på 12/24 måneder bortfaller i følgende tilfeller:

1. Produktet har blitt skadet på grunn av feil bruk som ikke er i samsvar med instruksjonene i håndboken.
2. Produktet har blitt modifisert, tuklet med eller åpnet.
3. Feilen skyldes utilstrekkelig vedlikehold av komponenter, tilbehør eller forsyninger (f.eks. oksidasjon, nedsenking av elektriske deler i væsker, rester som blokkerer sensoren, lekkasje av etsende væske fra batteriene).

GARANTIUNNTAK: Følgende er unntatt fra den 24 måneder lange juridiske garantien:

1. Kostnadene for utskifting eller reparasjon av deler som er utsatt for slitasje og de som er knyttet til vanlig vedlikehold av produktet.
2. Kostnadene og risikoene forbundet med transport av produktet til og fra salgsstedet eller det autoriserte senteret for garantihåndtering.
3. Skade som følge av feil installasjon eller feil bruk som ikke er i samsvar med instruksjonene i håndboken.
4. Skader forårsaket av naturkatastrofer, fall, utilsiktede støt eller miljøforhold som er uforenlige med produktet.
5. Feil som har ubetydelig innvirkning på produktets ytelse.

ANSVARSBEGRENSNINGER:

Produsenten, distributøren og alle parter involvert i salget av produktet er ikke ansvarlige for økonomiske tap eller skader som følge av produktets funksjonsfeil. I samsvar med gjeldende lovgivning er de ikke ansvarlige for direkte, indirekte, tap av inntekt, besparelser eller andre konsekvenser som følge av bruk eller manglende evne til å bruke produktet og/eller tilhørende dokumentasjon (papir eller elektronisk), inkludert manglende service.

For ytterligere informasjon om assistansetjenesten, se salgsbetingelsene som er tilgjengelige på nettstedet **www.nuvitababy.com**.

GENERELLE ADVARSLER



VIGTIGT

- Udsæt ikke dette produkt for høje temperaturer, høj fugtighed eller direkte sollys i længere tid.
- Undgå kraftig tryk, kollisioner eller utilsigtet tab af produktet på gulvet.
- Dette produkt er kun egnet til at opsuge næsesekret. Brug det ikke til upassende formål som f.eks. at opsuge vand eller på huden.
- Når sugeevnen reduceres væsentligt, eller motorlyden bliver væsentligt svagere, skal du oplade det i tide.
- Under brug må brugeren ikke holde vejret eller sluge spyt, og hold babyens mund åben for at undgå trykubalance i øret.
- Stop øjeblikkeligt brugen ved smerte eller ubehag, og søg lægehjælp.
- Før ikke sugestudsens ind i næsehulen med for meget kraft.
- Læs venligst manualen omhyggeligt, før du bruger enheden, og opbevar den et sikkert sted til fremtidig reference.

ENHEDSBESKRIVELSE

De tilhørende illustrationer findes på side 2.

- | | | | |
|----|----------------------|-----|-----------------|
| 1. | Opsamlingsbeholder | 7. | Tænd/sluk-knap |
| 2. | Sugestyrkeknap | 8. | Mundstykke B |
| 3. | Knap til farvede lys | 9. | Mundstykke C |
| 4. | Vuggeviseknap | 10. | Pincet |
| 5. | Mundstykke A | 11. | USB-opladekabel |
| 6. | LED-skærm | 12. | Opbevaringsboks |

FUNKTIONSBESKRIVELSE

- **TÆND/SLUK-KNAP:** Tryk på tænd/sluk-knappen **(7)** for at tænde næsesugeren.
- **SUGESTYRKEKNAP:** Sugeevnen har fem styrkeniveauer. Tryk én gang på sugestyreknappen **(2)** for at komme på niveau 1. Hvert efterfølgende tryk på knappen skifter til næste niveau op til niveau 5.
- **KNAP TIL FARVEDE LYS:** Tryk på knappen til farvede lys **(3)** for at tænde de farvede lys, som underholderbarnet under næsesugning, og som automatisk skifter farve.
- **VUGGEVISEKNAP:** Tryk på vuggeviseknappen **(4)** for at afspille 3 beroligende vuggeviser, der hjælper med at slappe af og skabe komfort for barnet under næsesugning.

SIKKERHEDSBEMÆRKNINGER



VIGTIGT

- Oplad enheden fuldt ud, før du bruger den for første gang.
- Der er ingen opladeradapter vedlagt. Du kan bruge en almindelig husholdningsoplader (Indgang 5V 1A; Udgang 3,7W).
- Under opladning vil batteriindikatoren på LED-skærmen **(6)** blinke.
- Når batteriet er fuldt opladet, holder batteriindikatoren op med at blinke.
- Udfør en rengøringscyklus ved første brug, følg instruktionerne på side 6.

TRIN 1

Tryk silikonemundstykkerne **(5)**, **(8)** eller **(9)** ind i opsamlingsbeholderen **(1)**.

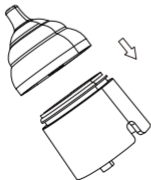

TRIN 2

Tryk beholderen med mundstykker ind i enhedens hoveddel.

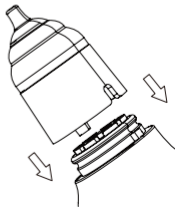

SIKKERHEDSBEMÆRKNINGER

- Placér næsesugeren tæt på næsehulen uden mellemrum, så er det nemmere at opsuge næsesekret.
- Før du opsuger hårde næsebobler eller sejt næsesekret, skal du blødgøre det først med en varm klud på næsen eller dryppe saltvand i næsen.
- Vær altid opmærksom på opsamlingsbeholderen til næsesekret. Hvis der er for meget næsesekret, kan noget flyde over.
- Sluk maskinen i tide, når kammeret er fyldt, og rengør den. Tør næsesekret ved indsugningsåbningen og i kammeret af med en vatpind.
- Tøm for vand, og blæs mundstykket og kammeret tørt efter rengøring.
- Læg ikke hoveddelen i vand eller andre væsker.
- Brug produktet i den korrekte stilling/metode for at undgå at væske suges ind i hoveddelen.



MUNDSTYKKE A

MUNDSTYKKE B

MUNDSTYKKE C

- **Mundstykke A:** Det største mundstykke (5) kan hjælpe spædbørn og børn med at opsuge tyk, suppurationsagtig næsesekret.
- **Mundstykke B:** Silikone-sugemouthstykke i græskarform (8) er velegnet til at opsuge overfladisk snavs.
- **Mundstykke C:** Det tragtformede sugemouthstykke (9) er velegnet til at opsuge dybere snavs.

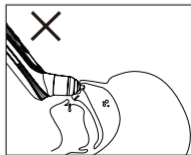
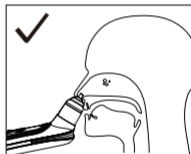

RENGØRING OG VEDLIGEHOLDELSE

Følg disse instruktioner for at undgå helbredsrisici og beskadigelse af produktet:

- **Rengør enheden før hver brug.** Dette er vigtigt for bedre hygiejne, især ved bakterielle og virale infektioner eller når det drejer sig om helt små børn.
- **Krop:** Brug en blød, tør klud (eller let fugtig) uden at tilsætte rengøringsmidler.
- **Indvendige dele:** Denne enhed anvender den nyeste anti-refluksteknologi.

Fremgangsmåde:

1. Fyld en skål med varmt vand.
 2. Anbring mundstykkets spids i vandet, pegende nedad, og begynd at suge i 30 sekunder. Vandet vil passere fra mundstykket til beholderen og sprøjtes ud til siden, hvorved alle involverede dele rengøres tilstrækkeligt.
 3. Efter rengøringen rystes enheden, idet mundstykkets spids holdes nedad for at sikre, at alt vand fjernes fuldstændigt.
 4. Hold enheden med mundstykkets spids nedad, adskil mundstykket og beholderen, og anbring enheden lodret med tilslutningsdelen på en køkkenklud for at lette udløbet af vandråber, der kunne trænge ind i hovedenheden og forårsage uoprettelig skade.
- **Mundstykker og beholder:** Efter rengøring som beskrevet i forrige punkt kan de nasale mundstykker og slim-beholderen skylles med rindende vand og steriliseres ved høj temperatur (100°C) i kogende vand eller med en dampsterilisator.
 - Anbring aldrig hovedenheden i opvaskemaskinen eller under vandstråle.
 - Brug aldrig potentielt giftige rengøringsmidler, der kan komme i kontakt med hud eller slimhinder, eller som kan indtages eller indåndes.
 - Brug ikke slibende produkter og dyp aldrig enheden i vand.
 - Undgå mekanisk rengøring med børster eller lignende, da dette kan forårsage uoprettelig skade.

PUNKT 2

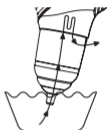

PUNKT 3



PUNKT 4



BORTSKAFFELSE

- Du må ikke selv reparere eller justere enheden. Korrekt drift kan ikke længere garanteres i så fald.
- Åbn ikke enheden. Manglende overholdelse af denne instruktion vil ugyldiggøre garantien.
- Reparationer må kun udføres af kundeservice eller autoriserede forhandlere.
- Af miljømæssige årsager må du ikke bortskaffe enheden med husholdningsaffaldet, når den er udtjent. Bortskaf enheden på et egnet lokalt indsamlings- eller genbrugssted i dit land. Bortskaf enheden i overensstemmelse med EF-direktiv - WEEE (Affald af elektrisk og elektronisk udstyr). Hvis du har spørgsmål, bedes du kontakte de lokale myndigheder ansvarlige for bortskaffelse af affald.

TEKNISKE SPECIFIKATIONER

Type	Elektrisk næsesugermaskine
Model	2150
Sugestyrke	1. niveau: 25 kPa, 2. niveau: 35 kPa, 3. niveau: 45 kPa, 4. niveau: 55 kPa, 5. niveau: 65 kPa
Batteritype	Genopladeligt lithium-batteri 3,7 W; 450 mAh; Spænding: 3,7 V
Opladningsspænding	5 V; Driftsspænding: 3,6~4,2 V
Opladningstid	3 timer
Afladningstid	55 minutter
Støjniveau	1. niveau: 44 dB, 2. niveau: 50 dB, 3. niveau: 56 dB, 4. niveau: 60 dB, 5. niveau: 65 dB
Materialesikkerhed	BPA-fri, ABS PC, silikone, ikke-toksisk

GARANTI - VILKÅR OG BETINGELSER

Dette produkt er dækket af en 24-måneders garanti mod fabriktionsfejl, startende fra købsdatoen, der er angivet på kvittering eller faktura. Ved køb med faktura reduceres den lovpligtige garanti til 12 måneder. 24-måneders garantien **dækker ikke** skader som følge af normal slidage på produktet, æstetiske skader, tilbehør eller forbrugsvarer (f.eks. batterier, hoveder eller komponenter, der er udsat for slid). **Batterier er garanteret i en periode på 6 måneder.**

GARANTI UGYLDIGHED: Den lovpligtige garanti på 12/24 måneder bortfalder i følgende tilfælde:

1. Produktet er blevet beskadiget på grund af forkert brug, der ikke er i overensstemmelse med instruktionerne i manualen.
2. Produktet er blevet modificeret, manipuleret med eller åbnet.
3. Fejlen skyldes utilstrækkelig vedligeholdelse af komponenter, tilbehør eller forbrugsstoffer (f.eks. oxidation, nedsækning af elektriske dele i væsker, rester der blokerer sensoren, lækage af ætsende væske fra batterierne).

GARANTIUNDTAGELSER: Følgende er undtaget fra den 24-måneders lovpligtige garanti:

1. Omkostningerne til udskiftning eller reparation af slidte dele og omkostningerne ved almindelig vedligeholdelse af produktet.
2. Omkostningerne og risiciene forbundet med transport af produktet til og fra salgsstedet eller det autoriserede center for garantihåndtering.
3. Skader som følge af forkert installation eller forkert brug, der ikke er i overensstemmelse med instruktionerne i manualen.
4. Skader forårsaget af naturkatastrofer, fald, utilsigtede stød eller miljøforhold, der er uforenelige med produktet.
5. Fejl, der har ubetydelig indflydelse på produktets ydeevne.

ANSVARSBEGRÆNSNINGER:

Producenten, distributøren og alle parter involveret i salget af produktet er ikke ansvarlige for økonomiske tab eller skader som følge af produktets funktionsfejl. I overensstemmelse med gældende lovgivning er de ikke ansvarlige for direkte, indirekte, tab af indkomst, opsparring eller andre konsekvenser som følge af brugen eller manglende evne til at bruge produktet og/eller tilhørende dokumentation (papir eller elektronisk), herunder manglende service.

For yderligere oplysninger om assistancetjenesten, se venligst salgsbetingelserne på hjemmesiden www.nuvitababy.com.

ALGEMENE WAARSCHUWINGEN



BELANGRIJK

- Stel dit product niet gedurende langere tijd bloot aan hoge temperaturen, hoge luchtvochtigheid of direct zonlicht.
- Vermijd overmatige druk, stoten of het per ongeluk laten vallen van het product.
- Dit product is alleen geschikt voor het opzuigen van neusafscheiding. Gebruik het niet verkeerd.
- Wanneer de zuigkracht aanzienlijk afneemt of het motorgeluid merkbaar zachter wordt, laad de aspirator dan onmiddellijk opnieuw op.
- Laat de gebruiker tijdens gebruik niet zijn adem inhouden of speeksel doorslikken en houd de mond van het kind open om drukverschillen in het oor te voorkomen.
- Stop onmiddellijk met het gebruik en raadpleeg een arts als er pijn of ongemak optreedt tijdens het gebruik.
- Druk de zuigkop niet met te veel druk in de neusholte.
- Lees de handleiding zorgvuldig door voordat u het apparaat gebruikt en bewaar deze op een veilige plaats voor toekomstig gebruik.

BESCHRIJVING VAN HET APPARAAT

De bijbehorende tekeningen staan op pagina 2.

- | | | | |
|----|---------------------------|-----|-----------------|
| 1. | Opvangreservoir | 7. | Aan/uit-knop |
| 2. | Knop voor zuigkracht | 8. | Zuigmondstuk B |
| 3. | Knop voor kleurrijk licht | 9. | Zuigmondstuk C |
| 4. | Slaapliedje-knop | 10. | Pincet |
| 5. | Zuigmondstuk A | 11. | USB-oplaadkabel |
| 6. | LED-display | 12. | Opbergkoffer |

BESCHRIJVING VAN FUNCTIES

- **AAN/UIT-KNOP.** Druk op de aan/uit-knop **(7)** om de neusaspirator in te schakelen.
- **KNOP VOOR ZUIGINTENSITEIT.** De zuigkracht heeft vijf intensiteitsniveaus. Druk één keer op de knop voor zuigintensiteit **(2)** om niveau 1 te selecteren. Elke volgende druk op de knop voor zuigintensiteit schakelt over naar het volgende niveau, tot en met niveau 5.
- **KNOP VOOR KLEURLAMPJES.** Druk op de knop voor kleurlampjes **(3)** om de kleurlampjes aan te zetten en de baby te vermaken tijdens het neuzuigen; ze veranderen automatisch van kleur.
- **KNOP VOOR SLAAPLIEDJES.** Druk op de slaapliedjesknop **(4)** om 3 rustgevende slaapliedjes af te spelen die de baby helpen ontspannen en zich comfortabel voelen tijdens het neuzuigen.

VEILIGHEIDOPMERKINGEN



BELANGRIJK

- Laad het apparaat volledig op voordat u het voor de eerste keer gebruikt.
- Een oplader is niet inbegrepen. U kunt een standaard huishoudelijke oplader gebruiken (5V 1A ingang; 3,7W uitgang).
- Tijdens het opladen knippert de batterij-indicator op het LED-scherm **(6)**.
- Wanneer de batterij volledig is opgeladen, stopt de batterij-indicator met knipperen.
- Voer vóór het eerste gebruik een reiningscyclus uit volgens de instructies op pagina 6.

STAP 1

Steek het siliconen mondstuk **(5)**, **(8)** of **(9)** in de opvangtank **(1)**.

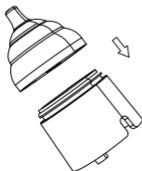

STAP 2

Druk de opvangtank met het mondstuk in de behuizing van het apparaat.

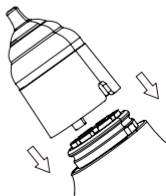

VEILIGHEIDSOPMERKINGEN

- Door de neusaspirator zo te plaatsen dat er geen openingen zijn bij de ingang van de neusholte, wordt het gemakkelijker om neusslijm op te zuigen.
- Voordat u droge of kleverige neusafscheidingen opzuigt, maakt u deze zachter door een warm washandje op de neus te leggen of de neus te bevochtigen met een fysiologische zoutoplossing.
- Houd het reservoir voor het neusslijm altijd in de gaten. Als er te veel slijm in zit, kan het gaan lekken.
- Stop het apparaat onmiddellijk wanneer het reservoir vol is en maak het schoon. Veeg het neusslijm van de zuigopening en het reservoir met een wattenstaafje.
- Leeg het water en droog het mondstuk en het reservoir na het schoonmaken.
- Dompel uw lichaam niet onder in water of andere vloeistoffen.
- Gebruik dit product in de juiste houding.



MONDSTUK A **MONDSTUK B** **MONDSTUK C**

- **MONDSTUK A.** Het grotere mondstuk (5) kan baby's en kinderen helpen bij het opzuigen van dik neusslijm.
- **MONDSTUK B.** Pompoenvormig siliconen zuigmondstuk (8), geschikt voor het opzuigen van oppervlakkig slijm.
- **MONDSTUK C.** Trechervormig zuigmondstuk (9), geschikt voor het opzuigen van diep slijm.

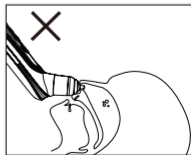
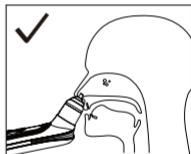

REINIGING EN ONDERHOUD

Volg deze instructies op om gezondheidsrisico's en schade aan het product te voorkomen:

- **Reinig het apparaat** voor elk gebruik. Dit is belangrijk voor een betere hygiëne, vooral bij bacteriële en virale infecties of bij zeer jonge kinderen.
- **Behuizing:** Gebruik een zachte, droge (of licht vochtige) doek zonder reinigingsmiddelen.
- **Binnenwerk:** Dit apparaat maakt gebruik van de nieuwste terugstroombeveiligingstechnologie.

Procedure:

1. Vul een kom met heet water.
2. Steek het mondstuk in het water en zuig 30 seconden lang, met het mondstuk naar beneden gericht. Het water stroomt vanuit het mondstuk in het reservoir en wordt zijwaarts afgevoerd, waardoor alle onderdelen grondig worden gereinigd.
3. Schud het apparaat na de reiniging, met het mondstuk naar beneden gericht, om ervoor te zorgen dat al het resterende water volledig is verwijderd.
4. Houd het apparaat vast met het mondstuk naar beneden gericht, verwijder het mondstuk en het reservoir en plaats het apparaat rechtop op een handdoek om eventueel resterend water te verwijderen dat in de elektrische componenten van het apparaat kan doordringen en onherstelbare schade kan veroorzaken..

- **Mondstukken en reservoir:** Na de hierboven beschreven reiniging kunnen de neusmondstukken en het slijmopvangreservoir onder stromend water worden afgespoeld en gesteriliseerd door verhitting (100 °C) in kokend water of met een stoomsterilisator.
- Plaats het hoofdgedeelte nooit in de vaatwasser of onder stromend water.
- Gebruik nooit reinigingsmiddelen die potentieel giftig zijn bij contact met de huid of slijmvliezen, of bij inslikken of inademing.
- Gebruik geen schurende producten en dompel het apparaat nooit onder in water.
- Vermijd mechanische reiniging met borstels of soortgelijke gereedschappen, aangezien dit onherstelbare schade kan veroorzaken.

PUNT 2

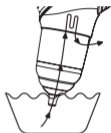

PUNT 3



PUNT 4



BESCHIKBAARHEID

- Repareer het apparaat niet zelf. Als u dit wel doet, is een goede werking niet langer gegarandeerd.
- Open het apparaat niet. Het niet opvolgen van deze instructie maakt de garantie ongeldig.
- Reparaties mogen alleen worden uitgevoerd door de klantenservice of geautoriseerde dealers.
- Gooi het apparaat om milieuredenen niet bij het huisvuil aan het einde van de levensduur. Lever het apparaat in bij een daarvoor geschikt inzamelpunt of recyclingpunt in uw land. Voer het apparaat af in overeenstemming met de EG-richtlijn - WEEE (Afvval van elektrische en elektronische apparatuur). Neem bij vragen contact op met uw lokale afvalverwerkingsinstantie.

TECHNISCHE SPECIFICATIES

Type	Elektrische neusaspirator
Model	2150
Zuigkracht	Niveau 1: 25 kPa, Niveau 2: 35 kPa, Niveau 3: 45 kPa, Niveau 4: 55 kPa, Niveau 5: 65 kPa
Batterijtype	Oplaadbare lithiumbatterij: 3,7 W; 450 mAh; Spanning: 3,7 V
Laadspanning	5 V; Werking: 3,6~4,2 V
Laadtijd	3 uur
Ontlaadtijd	55 minuten
Geluidsniveau	Niveau 1: 44 dB, Niveau 2: 50 dB, Niveau 3: 56 dB, Niveau 4: 60 dB, Niveau 5: 65 dB
Materiaalveiligheid	BPA-vrij, ABS, PC, siliconen, niet-giftig

GARANTIE - ALGEMENE VOORWAARDEN

Op dit product geldt een garantie van 24 maanden tegen fabricagefouten, ingaande op de aankoopdatum zoals vermeld op de kassabon. Bij aankoop met een factuur wordt de wettelijke garantieperiode verkort tot 12 maanden. De garantie van 24 maanden dekt geen schade als gevolg van normale slijtage, cosmetische schade, accessoires of verbruiksartikelen (bijv. batterijen, borstelkoppen of slijtagegevoelige onderdelen). **Batterijen hebben een garantieperiode van 6 maanden.**

VERVAL VAN GARANTIE: De wettelijke garantie van 12/24 maanden vervalt in de volgende gevallen:

1. Het product is beschadigd geraakt door oneigenlijk gebruik dat niet in overeenstemming is met de instructies in de handleiding.
2. Het product is gewijzigd, gemanipuleerd of geopend.
3. De storing wordt veroorzaakt door onvoldoende onderhoud van componenten, accessoires of verbruiksartikelen (bijv. oxidatie, onderdompeling van elektrische onderdelen in vloeistoffen, residu dat de sensor blokkeert, lekkage van corrosieve vloeistoffen uit de batterijen)..

UITSLUITINGEN VAN GARANTIE: Zij zijn uitgesloten van de wettelijke garantie van 24 maanden.:

1. Kosten voor de vervanging of reparatie van onderdelen die onderhevig zijn aan slijtage en kosten gerelateerd aan routinematig productonderhoud.
2. Kosten en risico's verbonden aan het transport van het product van en naar het verkooppunt of erkend servicecentrum voor garantieafhandeling.
3. Schade als gevolg van onjuiste installatie of oneigenlijk gebruik dat niet in overeenstemming is met de instructies in de handleiding.
4. Schade veroorzaakt door natuurrampen, vallen, onbedoelde stoten of omgevingsomstandigheden die niet compatibel zijn met het product.
5. Defecten die een verwaarloosbare invloed hebben op de productprestaties..

AANSPRAKELIJKHEIDSBEPERKINGEN:

De fabrikant, distributeur en alle partijen die betrokken zijn bij de verkoop van het product zijn niet aansprakelijk voor financieel verlies of schade als gevolg van een defect aan het product. Conform de toepasselijke wetgeving zijn zij niet aansprakelijk voor directe of indirecte schade, inkomensverlies, besparingsverlies of andere gevolgen die voortvloeien uit het gebruik of het onvermogen tot gebruik van het product en/of de bijbehorende documentatie (op papier of elektronisch), inclusief het ontbreken van service.

Voor meer informatie over klantenservice kunt u de verkoopvoorwaarden raadplegen op **www.nuvitababy.com**.

PARALAJMËRIME TË PËRGJITHSHME



E RËNDËSISHME

- Mos e ekspozoni këtë produkt ndaj temperaturave të larta, lagështisë së lartë ose dritës së diellit për një kohë të gjatë.
- Shmangni presionin e lartë, përplasjet ose rrëzimin aksidental të këtij produkti në tokë.
- Ky produkt është i përshtatshëm vetëm për të thithur sekrecione të hundës. Mos e përdorni për qëllime të papërshtatshme si thithja e ujit ose në lëkurë.
- Kur fuqia thithëse ulet ndjeshëm ose zhurma e motorit zvogëlohet ndjeshëm, ju lutem ngarkojeni atë me kohë.
- Gjatë përdorimit të këtij produkti, mos e lini përdoruesin të mbajë frymën ose të gëlltisë pështymë dhe mbajeni gojën e fëmijës hapur për të shmangur çekuilibrin e presionit në vesh.
- Në rast dhimbje ose parestezie gjatë përdorimit, ndërpriteni menjëherë përdorimin dhe kërkoni ndihmë mjekësore.
- Mos e futni kokën thithëse në kavitetin e hundës me presion të tepërt.
- Ju lutem lexoni me kujdes manualin përpara se ta përdorni pajisjen dhe vendoseni në një vend të sigurt për t'iu referuar.

PËRSHKRIMI I PAJISJES

Vizatimet shoqëruese gjenden në faqen 2.

- | | | | |
|----|-------------------------------|-----|---------------------|
| 1. | Rezervuari grumbullues | 7. | Butoni i ndezjes |
| 2. | Butoni i intensitetit thithës | 8. | Gryka B |
| 3. | Butoni i dritave me ngjyra | 9. | Gryka C |
| 4. | Butoni i dërgimit në gjumë | 10. | Pinca |
| 5. | Gryka A | 11. | Kablli ngarkues USB |
| 6. | Ekrani LED | 12. | Kutia ruajtëse |

PËRSHKRIMI I FUNKSIONEVE

- **BUTONI I NDEZJES.** Shtypni butonin e ndezjes **(7)** për të ndezur aspiratorin e hundës.
- **BUTONI I INTENSITETIT THITHËS.** Fuqia thithëse ka pesë nivele intensiteti. Shtypni një herë butonin e intensitetit thithës **(2)** për të hyrë në nivelin 1. Çdo shtypje e mëtejshme e butonit do të kalojë në nivelin tjetër, deri në nivelin 5.
- **BUTONI I DRITAVE ME NGJYRA.** Shtypni butonin e dritave me ngjyra **(3)** për të ndezur dritët me ngjyra për të argëtuar fëmijën gjatë thithjes së hundës, duke ndryshuar automatikisht ngjyrën.
- **BUTONI I DËRGIMIT NË GJUMË.** Shtypni butonin e dërgimit në gjumë **(4)** për të luajtur 3 dërgime në gjumë qetësuese për të ndihmuar në relaksim dhe rehatinë e fëmijës gjatë thithjes së hundës.

SHËNIME SIGURIE



E RËNDËSISHME

- Ngarkojeni plotësisht pajisjen përpara se ta përdorni për herë të parë.
- Nuk është bashkëngjitur asnjë shtojcë karikimi. Mund të përdorni një shtojcë karikimi shtëpiake të zakonshme (Hyrje 5V 1A; Dalje 3,7W).
- Gjatë ngarkimit, treguesi i baterisë në ekranin LED **(6)** do të pulsojë.
- Kur bateria të jetë e ngarkuar plotësisht, treguesi i baterisë do të ndalojë së pulsuar.
- Kryeni një cikël pastrimi me përdorimin e parë, duke ndjekur udhëzimet në faqen 6.

HAPI 1

Shtypni grykën prej silikoni **(5)**, **(8)** ose **(9)** në rezervuarin grumbullues **(1)**.

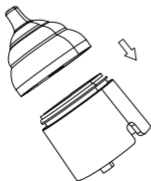

HAPI 2

Shtypni rezervuarin me grykën në trupin e pajisjes.

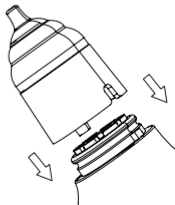

SHËNIME SIGURIE

- Vendosni aspiratorin e hundës pranë kavitetit të hundës pa lënë hapësira, do të jetë më e lehtë të thithet mosmiri i hundës.
- Përpara se të thithni mosmirin e hundës të ngurtë ose të ngjithshëm, butësojeni atë, aplikoni një peshqir të nxehtë te hunda ose piku kripë normale.
- Ju lutem kushtojini vëmendje rezervuarit grumbullues të mosmirës në çdo moment. Nëse ka shumë mosmirë, disa mund të derdhen.
- Ju lutem fikeni makinën me kohë kur kamarata të jetë e mbushur dhe pastrojini atë. Fshini mosmirën në grykëz dhe kamerë me një tampon pambuku.
- Ju lutem zbrazi ujin dhe thajeni me fryrje grykëzën dhe kamerën pas pastrimit.
- Mos e futni trupin në ujë ose lëngje të tjera.
- Ju lutem përdoreni këtë produkt në pozicionin/mënyrën e duhur për të shmangur thithjen e lëngjeve në trup.



GRYKA A



GRYKA B



GRYKA C

- **Gryka A.** Gryka më e madhe (5) mund t'i ndihmojë fëmijët e vegjël dhe fëmijët të thithin mosmirën e hundës të llojit pushor.
- **Gryka B.** Gryka thithëse prej silikoni në formë kungulli (8) është e përshtatshme për të thithur papastërtitë sipërfaqësore.
- **Gryka C.** Gryka thithëse në formë hingëllore (9) është e përshtatshme për të thithur papastërtitë e thella.

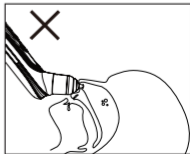
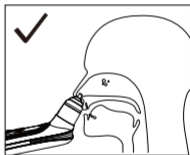

PASTRIMI DHE MIRËBAJTJA

Ndiqui këto udhëzime për të shmangur rreziqet shëndetësore dhe dëmtimin e produktit:

- **Pastroni pajisjen përpara çdo përdorimi.** Kjo është e rëndësishme për higjienë më të mirë, veçanërisht në rast infeksionesh bakteriale dhe virale ose kur bëhet fjalë për fëmijë shumë të vegjël.
- **Trupi:** Përdorni një leckë të butë të thatë (ose lehtësisht të lagur) pa shtuar detergjentë.
- **Pjesët e brendshme:** Kjo pajisje përdor teknologjinë më të fundit kundër refluxit.

Procedura:

1. Mbushni një tas me ujë të ngrohtë.
 2. Vendosni majën e grykes në ujë, duke e drejtuar poshtë, dhe filloni të thithni për 30 sekonda. Uji do të kalojë nga gryka në rezervuar dhe do të hidhet anash, duke pastruar në mënyrë të përshtatshme të gjitha pjesët e përfshira.
 3. Pas pastrimit, tundeni pajisjen duke mbajtur majën e grykes poshtë për të siguruar që çdo ujë të largohet plotësisht.
 4. Duke mbajtur pajisjen me majën e grykes poshtë, çmontoni gryken dhe rezervuarin dhe vendoseni pajisjen vertikalisht me pjesën e lidhjes mbi një leckë kuzhine për të lehtësuar daljen e çdo pishari uji që mund të depërtojë në trupin kryesor dhe të shkaktojë dëm të pariparueshëm.
- **Grykat dhe rezervuari:** Pas larjes siç përshkruhet në pikën e mëparshme, grykat nazale dhe rezervuari i mbledhjes së mukozës mund të shpëlahen me ujë të rrjedhshëm dhe sterilizuar në temperaturë të lartë (100°C) në ujë të vluar ose me një sterilizues avulli.
 - Mos vendosni kurrë trupin kryesor në larësen e enëve ose nën rrymën e ujit.
 - Mos përdorni kurrë lëndë pastrimi potencialisht toksike që mund të bien në kontakt me lëkurën ose mukozat, ose që mund të gëlitën ose thithen.
 - Mos përdorni produkte abrazive dhe mos zhytni kurrë pajisjen në ujë.
 - Shmangni pastrimin mekanik me furça ose të ngjashme, pasi mund të shkaktojë dëm të pariparueshëm.

PIKA 2

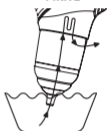

PIKA 3



PIKA 4



HEDHJA

- Mos e rregulloni ose ndryshoni vetë pajisjen. Funksionimi i duhur nuk mund të garantohet në këtë rast.
- Mos e hapni pajisjen. Mosrespektimi i këtij udhëzimi do të anulojë garancinë.
- Riparimet duhet të kryhen vetëm nga Shërbimi i Klientit ose shitës të autorizuar.
- Për arsye mjedisore, mos e hidhni pajisjen në mbeturinat shtëpiake në fund të jetës së saj të punës. Hidhni pajisjen në një pikë të përshtatshme lokale grumbullimi/riciklimi në vendin tuaj. Hidhni pajisjen në përputhje me Direktivën EC - WEEE (Mbetjet nga Pajisjet Elektrike dhe Elektronike). Nëse keni ndonjë pyetje, ju lutemi kontaktoni autoritetet lokale përgjegjëse për hedhjen e mbetjeve.

SPECIFIKIMET TEKNIKE

Lloji	Aspirator hundësh elektrik
Modeli	2150
Fuqia Thithëse	Niveli 1: 25kPa, Niveli 2: 35kPa, Niveli 3: 45kPa, Niveli 4: 55kPa, Niveli 5: 65kPa
Lloji i Baterisë	Bateri e ringarkueshme litium 3.7W; 450MAH; Tensioni: 3.7V
Tensioni i Ngarkimit	5V; Punues: 3.6~4.2V
Koha e Ngarkimit	3 orë
Kohëzgjatja e Shkarkimit	55 minuta
Niveli i Zhurmës	Niveli 1: 44DB, Niveli 2: 50DB, Niveli 3: 56DB, Niveli 4: 60DB, Niveli 5: 65DB
Siguria e Materialeve	Pa BPA, ABS PC, Silikon, Jo-Toksike

GARANCIA - TERMAT DHE KUSHTET

Ky produkt mbulohet nga një garanci 24-mujore për defektet e prodhimit, duke filluar nga data e blerjes e dhënë në fakturë ose kupon. Në rast blerjeje me fakturë, garancioni ligjor reduktohet në 12 muaj. Garancia 24-mujore **nuk përfshin** dëmet që vijnë nga konsumimi normal i produktit, dëmtimet estetike, aksesorët ose materialet e konsumueshme (për shembull bateritë, kokat ose përbërësit që i nënshtrohen konsumimit). **Bateritë kanë garanci për një periudhë prej 6 muajsh.**

PAVLEFSHMËRIA E GARANCISË: Garancia ligjore 12/24 mujore skadon në rastet e mëposhtme:

1. Produkti është dëmtuar për shkak të përdorimit të papërshtatshëm që nuk është në përputhje me udhëzimet në manual.
2. Produkti është modifikuar, është manipuluar ose është hapur.
3. Mosfunksionimi shkaktohet nga mirëmbajtja e pamjaftueshme e komponentëve, aksesorëve ose furnizimeve (p.sh. oksidimi, zhytja e pjesëve elektrike në lëngje, mbetjet që bllokojnë sensorin, rrjedhja e lëngut gjëryes nga bateritë).

PËRJASHTIMET NGA GARANCIA: Sa vijon përjashtohet nga garancioni ligjor 24-mujor:

1. Kostot për zëvendësimin ose riparimin e pjesëve që i nënshtrohen konsumimit dhe ato që lidhen me mirëmbajtjen e zakonshme të produktit.
2. Kostot dhe rreziqet që lidhen me transportimin e produktit për në dhe nga pika e shitjes ose qendra e autorizuar për menaxhimin e garancisë.
3. Dëmtime që vijnë nga instalimi i gabuar ose përdorimi i papërshtatshëm që nuk janë në përputhje me udhëzimet në manual.
4. Dëmet e shkaktuara nga fatkeqësitë natyrore, rëniet, ndikimet aksidentale ose kushtet mjedisore të papajftueshme me produktin.
5. Defekte që kanë një ndikim të papërfillshëm në performancën e produktit.

KUFIZIMET E PËRGJEGJËSISË:

Prodhuesi, distributori dhe të gjitha palët e përfshira në shitjen e produktit nuk janë përgjegjëse për humbjet ose dëmet ekonomike që vijnë nga mosfunksionimi i produktit. Në përputhje me legjislacionin në fuqi, ata nuk janë përgjegjës për humbjen direkte, indirekte, të të ardhurave, kursimeve ose pasoja të tjera që vijnë nga përdorimi ose pamundësia për të përdorur produktin dhe/ose dokumentacionin shoqëruar (në letër ose elektronik), përfshirë mungesën e shërbimit.

Për më shumë detaje mbi shërbimin e asistencës, ju lutemi konsultohuni me Kushtet e Shitjes të disponueshme në faqen e internetit **www.nuvitababy.com**.

ÁLTALÁNOS FIGYELMEZTETÉSEK



FONTOS

- Ne tegye ki a terméket hosszabb ideig magas hőmérsékletnek, magas páratartalomnak vagy közvetlen napfénynek.
- Kerülje a túlzott nyomást, ütést vagy a termék véletlen leejtését.
- Ez a termék kizárólag orrváladék elszívására alkalmas. Ne használja helytelenül.
- Ha a szívóerő jelentősen csökken, vagy a motor hangja észrevehetően csökken, azonnal tölts fel az elszívót.
- Használat közben ne engedje, hogy a felhasználó visszatartsa a lélegzetét vagy nyálát nyeljen, és tartsa nyitva a gyermek száját, hogy elkerülje a fülben lévő nyomásegyensúly felborulását.
- Ha használat közben fájdalom vagy kellemetlen érzés jelentkezik, azonnal hagyja abba a használatát, és forduljon orvoshoz.
- Ne helyezze be a szívófejet az orrüregbe túlzott nyomással.
- A készülék használata előtt figyelmesen olvassa el a használati útmutatót, és őrizze meg biztonságos helyen.

KÉSZÜLÉK LEÍRÁSA

A kapcsolódó rajzok a 2. oldalon láthatók.

- | | | | |
|----|--------------------|-----|----------------|
| 1. | Gyűjtőtartály | 7. | Bekapcsológomb |
| 2. | Szíváserősség gomb | 8. | B fűvóka |
| 3. | Színes fény gomb | 9. | C fűvóka |
| 4. | Altatódal gomb | 10. | Csipesz |
| 5. | A fűvóka | 11. | USB töltőkábel |
| 6. | LED kijelző | 12. | Tok |

FUNKCIÓK LEÍRÁSA

- **BE-/KIKÖTŐGOMB.** Nyomja meg a bekapcsológombot **(7)** az orrszívó bekapcsolásához.
- **SZÍVÁSINTENZITÁS GOMB.** A szívásnak öt intenzitási szintje van. Nyomja meg egyszer a szívásintenzitás gombot **(2)** az 1. szint eléréséhez. A szívásintenzitás gomb minden további megnyomásával a következő szintre lép, egészen az 5. szintig.
- **SZÍNES LÁMPÁK GOMB.** Nyomja meg a színes fények gombot **(3)** a színes fények bekapcsolásához és a baba szórakoztatásához az orrszívás közben; a fények automatikusan váltják a színüket.
- **ALTATÓ GOMB.** Nyomja meg az altatódal gombot **(4)** 3 nyugtató altatódal lejátszásához, amelyek elősegítik a baba elalulását és kényelmét az orrszívás közben.

BIZTONSÁGI MEGJEGYZÉSEK



FONTOS

- Első használat előtt töltsse fel teljesen a készüléket.
- A töltőadapter nem tartozék. Használhat szabványos háztartási töltőadapert (5 V 1 A bemenet; 3,7 W kimenet).
- Töltés közben a LED-képernyőn **(6)** lévő tápellátás-jelző villog.
- Amikor az akkumulátor teljesen feltöltött, a tápellátás-jelző villogása megszűnik.
- Első használat előtt végezzen tisztítási ciklust a 6. oldalon található utasítások szerint.

1. LÉPÉS

Helyezze be a szilikon fűvókát **(5)**, **(8)** vagy **(9)** a gyűjtőtartályba **(1)**.

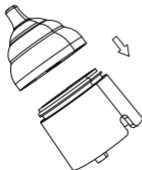

2. LÉPÉS

Nyomja a gyűjtőtartályt a fűvókával a készülék testébe.

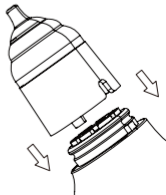

BIZTONSÁGI MEGJEGYZÉSEK

- Ha az orrszívót az orrüreg bejáratánál helyezi el résmentesen, az megkönnyíti az orrnyalka felszívását.
- A száraz orrváladék vagy ragacsos váladék felszívása előtt meleg mosdókesztyűvel vagy sóoldattal nedvesítse meg.
- Mindig figyeljen az orrnyalka gyűjtőtartályára. Ha túl sok a váladék, az szivároghat.
- A tartály megtelt, és azonnal állítsa le a gépet, és tisztítsa meg. Törölje le az orrnyalkahártyát a szívónyílásból és a kamrából egy vattapálcikával.
- Tisztítás után ürítse ki a vizet, és szárítsa meg a fúvókát és a kamrát.
- Ne merítse testét vízbe vagy más folyadékba.
- Használja a terméket helyes testtartásban.



FÚVÓKA A



FÚVÓKA B



FÚVÓKA C

- **FÚVÓKA A.** A nagyobb fúvóka (5) segíthet a csecsemőknek és gyermekeknek a sűrű orrnyalka felszívásában.
- **B FÚVÓKA.** Tök alakú szilikon szívófej (8), alkalmas felületi nyálka felszívására.
- **C FÚVÓKA.** Tölcsér alakú szívófej (9), alkalmas mélyen fekvő nyálka felszívására.

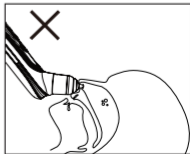
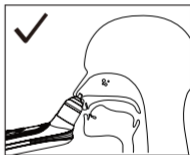

PULIZIA E MANUTENZIONE

Az egészségügyi kockázatok és a termék károsodásának elkerülése érdekében tartsa be az alábbi utasításokat:

- **Minden használat** előtt tisztítsa meg a készüléket. Ez fontos a jobb higiénia érdekében, különösen bakteriális és vírusos fertőzések esetén, illetve ha a gyermekek nagyon kicsik.
- **Test:** Használjon puha, száraz (vagy enyhén nedves) kendőt mosószer hozzáadása nélkül.
- **Belső alkatrészek:** Ez a készülék a legújabb visszafolyásgátló technológiát használja.

Eljárás:

1. Töltsön meg egy tálat forró vízzel.
 2. Helyezze a fűvóka hegyét a vízbe, és lefelé mutató hegygel kezdje el a szívást 30 másodpercig.
 3. A víz a fűvókából a tartályba áramlik, majd oldalirányban távozik, így alaposan megtisztítva az összes érintett részt. Tisztítás után rázza fel a készüléket, miközben a fűvóka hegyét lefelé tartja, hogy minden maradék víz teljesen eltávolításra kerüljön.
 4. A készüléket lefelé mutató fűvókával tartva vegye ki a fűvókát és a tartályt, majd állítsa a készüléket függőlegesen egy törölközőre, hogy megkönnyítse a maradék víz eltávolítását, amely behatolhat az elektromos alkatrészekbe, és helyrehozhatatlan károkat okozhat.
- **Fűvókák és tartály:** A fent leírtak szerinti tisztítás után az orrfűvókák és a váladékgyűjtő tartály folyó víz alatt leöblíthetők, és forrásban lévő vízben (100°C) melegítéssel vagy gőzsterilizálóval sterilizálhatók.

- Soha ne tegye a fő testet mosogatógépbe vagy folyó víz alá.
- Soha ne használjon olyan tisztítószerkeket, amelyek potenciálisan mérgezőek lehetnek, ha bőrrel vagy nyálkahártyával érintkeznek, illetve lenyelés vagy belélegzés esetén.
- Ne használjon súrolószerkeket, és soha ne merítse a készüléket vízbe.
- Kerülje a kefékkel vagy hasonló eszközökkel történő mechanikus tisztítást, mivel ez helyrehozhatatlan károkat okozhat.

2. PONT

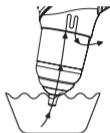

3. PONT



4. PONT



ÁRTALMATLANÍTÁSA

- Ne javítsa saját kezűleg a készüléket. Ha mégis megteszi, a megfelelő működés nem garantált.
- Ne nyissa ki a készüléket. Ezen utasítások be nem tartása a garancia elvesztését vonja maga után.
- A javításokat csak az ügyfélszolgálat vagy a hivatalos viszonteladók végezhetik.
- Környezetvédelmi okokból a készüléket élettartamának végén ne dobja a háztartási hulladékba. A készüléket az országában található megfelelő helyi gyűjtő- vagy újrahasznosító helyen ártalmatlanítsa. A készüléket az EK WEEE (elektromos és elektronikus berendezések hulladékai) irányelvének megfelelően ártalmatlanítsa. Ha bármilyen kérdése van, forduljon a helyi hulladékkezelő hatóságokhoz.

MŰSZAKI SPECIFIKÁCIÓK

Típus	Elektromos orrszívó
Modell	2150
Szívóerő	1. szint: 25KPA, 2. szint: 35KPA, 3. szint: 45KPA, 4. szint: 55KPA, 5. szint: 65KPA
Akkumulátor típusa	Újratölthető lítium akkumulátor: 3,7 W; 450 mAh; Feszültség: 3,7 V
Töltési feszültség	5 V; Működés: 3,6~4,2 V
Töltési idő	3 óra
Merülési idő	55 perc
Zajszint	1. szint: 44DB, 2. szint: 50DB, 3. szint: 56DB, 4. szint: 60DB, 5. szint: 65DB
Anyagbiztonság	BPA-mentes, ABS, PC, szilikon, nem mérgező

GARANCIA - FELHASZNÁLÁSI FELTÉTELEK

Erre a termékre 24 hónapos garancia vonatkozik a gyártási hibákra, a vásárlás dátumától számítva, amelyet a blokk igazol. Számla bemutatása esetén a törvényes garancia 12 hónapra csökken. A 24 hónapos garancia nem vonatkozik a normál kopásból és elhasználódásból eredő károokra, a kozmetikai sérülésekre, a tartozékokra vagy a fogyóeszközökre (pl. elemek, fogkefefejek vagy kopásnak kitett alkatrészek). **Az elemekre 6 hónapos garancia vonatkozik.**

A GARANCIA ELVESZTÉSE: A 12/24 hónapos jogi garancia a következő esetekben érvényét veszti:

1. A termék a kézikönyvben található utasításoknak nem megfelelő használat miatt sérült meg.
2. A terméket módosították, manipulálták vagy felbontották.
3. A meghibásodást az alkatrészek, tartozékok vagy kellékek nem megfelelő karbantartása okozza (pl. oxidáció, elektromos alkatrészek folyadékba merítése, az érzékelőt eltömítő maradványok vagy az elemekből szivárgó korrozív folyadék)..

GARANCIÁLIS KIZÁRÁSOK: A 24 hónapos jogi garancia nem vonatkozik a következőkre:

1. A kopó alkatrészek cseréjének vagy javításának költségei, valamint a termék rendszeres karbantartásával kapcsolatos költségek.
2. A terméknek a jótállási igények intézése céljából az értékesítési pontra vagy a hivatalos szervizközpontba történő szállításával és onnan való visszazállításával kapcsolatos költségek és kockázatok.
3. A kézikönyvben található utasításoknak nem megfelelő vagy nem rendeltetésszerű használatból eredő károk.
4. Természeti katasztrófák, esések, véletlen ütések vagy a termékkel összeegyeztethetetlen környezeti feltételek által okozott károk.
5. A termék teljesítményét elhanyagolható mértékben befolyásoló hibák.

A FELELŐSÉG KORLÁTOZÁSAI:

A gyártó, a forgalmazó és a termék értékesítésében részt vevő összes fél nem felelős a termék meghibásodásából eredő anyagi veszteségért vagy kárért. A vonatkozó jogszabályok értelmében nem felelősek semmilyen közvetlen vagy közvetett kárért, jövedelemkiesésért, megtakarításkiesésért vagy egyéb következményekért, amelyek a termék és/vagy a kapcsolódó dokumentáció (papír vagy elektronikus) használatából vagy használatának lehetetlenségéből erednek, beleértve a szolgáltatás hiányát is.

A vevőszolgálattal kapcsolatos további részletekért kérjük, tekintse meg a **www.nuvitababy.com** weboldalon elérhető Értékesítési Feltételeket.

OBECNÁ VAROVÁNÍ



DŮLEŽITÉ

- Nevystavujte tento výrobek vysokým teplotám, vysoké vlhkosti ani přímému slunečnímu záření po delší dobu.
- Zabraňte nadměrnému tlaku, nárazům nebo náhodnému upuštění výrobku.
- Tento výrobek je vhodný pouze k odsávání nosních sekretů. Nepoužívejte jej nesprávně.
- Pokud se sání výrazně sníží nebo se znatelně sníží zvuk motoru, odsávačku ihned dobijte.
- Během používání nedovolte uživateli zadržovat dech nebo polykat sliny a držte dítěti ústa otevřená, aby se zabránilo nerovnováze tlaku v uchu.
- Pokud se během používání objeví bolest nebo nepohodlí, okamžitě přestaňte výrobek používat a poraďte se s lékařem.
- Nevkládejte sací hlavici do nosní dutiny s nadměrným tlakem.
- Před použitím zařízení si pečlivě přečtěte návod k použití a uschovejte jej na bezpečném místě pro případ potřeby.

POPIS ZAŘÍZENÍ

Související výkresy jsou uvedeny na straně 2.

- | | | | |
|----|---------------------------|-----|--------------------|
| 1. | Sběrná nádržka | 7. | Tlačítko napájení |
| 2. | Tlačítko intenzity sání | 8. | Tryska B |
| 3. | Tlačítko barevného světla | 9. | Tryska C |
| 4. | Tlačítko ukolébavky | 10. | Pinzeta |
| 5. | Tryska A | 11. | Nabíjecí kabel USB |
| 6. | LED displej | 12. | Pouzdro |

POPIS FUNKCÍ

- **TLAČÍTKO NAPÁJENÍ.** Stiskněte tlačítko napájení **(7)** pro zapnutí nosní odsávačky.
- **TLAČÍTKO INTENZITY SÁNÍ.** Sání má pět úrovní intenzity. Jedním stisknutím tlačítka intenzity sání **(2)** přejdete na úroveň 1. Každé další stisknutí tlačítka intenzity sání se posune na další úroveň, až po úroveň 5.
- **TLAČÍTKO BAREVNÝCH SVĚTEL.** Stisknutím tlačítka barevných světel **(3)** zapnete barevná světla a zabavíte své dítě během odsávání nosem; automaticky mění barvu.
- **TLAČÍTKO UKOLÁVKY.** Stiskněte tlačítko ukolébavky **(4)** pro přehrání 3 uklidňujících ukolébavek, které podpoří relaxaci a pohodlí vašeho dítěte během odsávání nosem.

BEZPEČNOSTNÍ POZNÁMKY



DŮLEŽITÉ

- Před prvním použitím zařízení plně nabijte.
- Nabíjecí adaptér není součástí balení. Můžete použít standardní domácí nabíjecí adaptér (vstup 5 V 1 A; výstup 3,7 W).
- Během nabíjení bude indikátor napájení na LED displeji **(6)** blikat.
- Jakmile je baterie plně nabitá, indikátor napájení přestane blikat.
- Před prvním použitím proveďte čisticí cyklus podle pokynů na straně 6.

KROK 1

Vložte silikonovou trysku **(5)**, **(8)** nebo **(9)** do sběrné nádrže **(1)**.

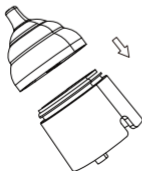

KROK 2

Zatlačte sběrnou nádrž s tryskou do těla zařízení.

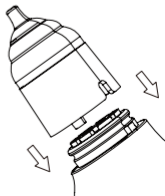

BEZPEČNOSTNÍ POZNÁMKY

- Umístění nosní odsávačky u vchodu do nosní dutiny bez ponechání mezer usnadní odsávání nosního hlenu.
- Před odsáváním suchých nosních sekretů nebo lepkavého hlenu je změkčete přiložením teplého žínky k nosu nebo navlhčením fyziologickým roztokem.
- Vždy věnujte pozornost sběrné nádržce na nosní hlen.
- Pokud je hlenu příliš mnoho, může unikat.
- Po naplnění nádržky přístroj ihned zastavte a vyčistěte ji. Otřete nosní hlen z odsávacího otvoru a komory vatovým tamponem.
- Po vyčištění vylijte vodu a osušte trysku a komoru.
- Neponořujte se do vody ani jiných tekutin.
- Tento výrobek používejte ve správné poloze.



TRYSKA A



TRYSKA B



TRYSKA C

- **TRYSKA A.** Větší tryska (5) může pomoci kojencům a dětem odsávat hustý nosní hlen.
- **TRYSKA B.** Silikonová sací tryska ve tvaru tykve (8), vhodná pro odsávání povrchového hlenu.
- **TRYSKA C.** Trychtýřovitá sací tryska (9), vhodná pro odsávání hlubokého hlenu.

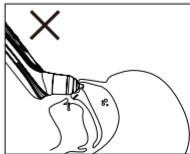
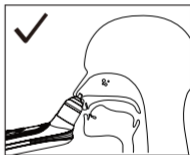

ČIŠTĚNÍ A ÚDRŽBA

Dodržujte prosím následující pokyny, abyste předešli zdravotním rizikům a poškození výrobku:

- Před každým použitím přístroj očistěte. To je důležité pro lepší hygienu, zejména v případě bakteriálních a virových infekcí nebo při práci s velmi malými dětmi.
- Tělo: Použijte měkký, suchý (nebo mírně vlhký) hadřík bez přidání čisticích prostředků.
- Vnitřní část: Toto zařízení využívá nejnovější technologii proti zpětnému toku.

Postup:

1. Naplňte misku horkou vodou.
 2. Vložte hrot trysky do vody a s hrotem směřujícím dolů začněte 30 sekund sát. Voda bude procházet z trysky do zásobníku a bude vytlačována do stran, čímž důkladně vyčistí každou postiženou část.
 3. Po čištění zařízením protřepejte a držte hrot trysky směřující dolů, abyste se ujistili, že je veškerá zbytková voda zcela odstraněna.
 4. Držte zařízení hrotem trysky směřujícím dolů, vyjměte trysku a zásobník a postavte zařízení svisle na ručník, abyste usnadnili odstranění zbytkové vody, která by mohla proniknout do elektrických částí zařízení a způsobit nenapravitelné škody.
- Trysky a zásobník: po čištění popsaném v předchozím bodě lze nosní trysky a zásobník na sběr hlenu opláchnout pod tekoucí vodou a sterilizovat zahřátím (100 °C) ve vroucí vodě nebo parním sterilizátorem.
 - Nikdy nevkládejte hlavní tělo do myčky nádobí ani pod tekoucí vodu.
 - Nikdy nepoužívejte čisticí prostředky, které jsou potenciálně toxické při kontaktu s kůží nebo sliznicemi, při požití či vdechnutí.
 - Nepoužívejte abrazivní prostředky a nikdy neponořujte zařízení do vody.
 - Vyhňte se mechanickému čištění kartáčí nebo podobnými prostředky, mohlo by dojít k nenapravitelnému poškození.



LIKVIDACE

- Neopravujte zařízení sami. Pokud tak učiníte, nebude zaručena jeho správná funkce. Neotevírejte zařízení. Nedodržení tohoto pokynu ruší platnost záruky.
- Opravy by měl provádět pouze zákaznický servis nebo autorizovaní prodejci.
- Z důvodu ochrany životního prostředí nevhazujte zařízení na konci jeho životnosti do domovního odpadu. Zařízení zlikvidujte v příslušném místním sběrném nebo recyklačním místě ve vaší zemi.
- Zařízení zlikvidujte v souladu se směrnicí ES – OEEZ (Waste Electrical and Electronic Equipment – Odpad z elektrických a elektronických zařízení). V případě jakýchkoli dotazů se obraťte na místní úřady pro likvidaci odpadu.

TECHNICKÉ SPECIFIKACE

Typ	Elektrická nosní odsávačka
Model	2150
Sací výkon	Úroveň 1: 25 kPA, Úroveň 2: 35 kPA, Úroveň 3: 45 kPA, Úroveň 4: 55 kPA, Úroveň 5: 65 kPA
Typ baterie	Dobíjecí lithiová baterie: 3,7 W; 450 mAh; Napětí: 3,7 V
Nabíjecí napětí	5 V; Provoz: 3,6–4,2 V
Doba nabíjení	3 hodiny
Doba vybití	55 minut
Hladina hluku	Úroveň 1: 44 dB, Úroveň 2: 50 dB, Úroveň 3: 56 dB, Úroveň 4: 60 dB, Úroveň 5: 65 dB
Bezpečnost materiálu	Bez BPA, ABS, PC, silikon, netoxický

ZÁRUKA - OBCHODNÍ PODMÍNKY

Na tento výrobek se vztahuje 24měsíční záruka na výrobní vady, která začíná běžným datem nákupu doloženým účtenkou. V případě nákupu s fakturou se zákonná záruka zkracuje na 12 měsíců. 24měsíční záruka se nevztahuje na škody způsobené běžným opotřebením, kosmetickým poškozením, poškozením příslušenství nebo spotřebního materiálu (např. baterií, hlavíc kartáčků nebo součástí podléhajících opotřebením). **Na baterie se vztahuje záruka 6 měsíců.**

PROPADNUTÍ ZÁRUKY: 12/24měsíční zákonná záruka je neplatná v následujících případech:

1. Výrobek byl poškozen v důsledku nesprávného použití, které není v souladu s pokyny v manuálu.
2. Výrobek byl upraven, manipulováno s ním nebo otevřen.
3. Porucha je způsobena nedostatečnou údržbou součástí, příslušenství nebo spotřebního materiálu (např. oxidace, ponoření elektrických součástí do kapalin, zbytky blokuje sensor, úniky korozivní kapaliny z baterií).

VÝJIMKY ZE ZÁRUKY: Z 24měsíční zákonné záruky jsou vyloučeny:

1. Náklady na výměnu nebo opravu dílů podléhajících opotřebením a náklady související s běžnou údržbou výrobku.
2. Náklady a rizika spojená s přepravou výrobku do a z prodejního místa nebo autorizovaného střediska pro správu záruky.
3. Poškození způsobené nesprávnou instalací nebo nesprávným použitím, které není v souladu s pokyny v manuálu.
4. Poškození způsobené přírodními katastrofami, pády, náhodnými nárazy nebo podmínkami prostředí neslučitelnými s výrobkem.
5. Vady, které mají zanedbatelný vliv na výkon výrobku.

OMEZENÍ ODPOVĚDNOSTI:

Výrobce, distributor a všechny strany zapojené do prodeje produktu nenesou odpovědnost za ekonomické ztráty ani škody vzniklé v důsledku poruchy produktu. V souladu s platnými právními předpisy nenesou odpovědnost za přímé ani nepřímé škody, ztrátu příjmu, úspor ani jiné důsledky vyplývající z používání nebo nemožnosti používat produkt a/nebo související dokumentaci (papírovou nebo elektronickou), včetně neposkytnutí servisu.

Další informace o zákaznickém servisu naleznete v prodejních podmínkách dostupných na **www.nuvitababy.com**.

SPLOŠNA OPOZORILA



POMEMBNO

- Izdelka ne izpostavljajte visokim temperaturam, visoki vlažnosti ali neposredni sončni svetlobi dlje časa.
- Izogibajte se prekomernemu pritisku, udarcem ali nenamernemu padcu izdelka.
- Ta izdelek je primeren samo za sesanje nosnih izločkov. Ne uporabljajte ga nepravilno.
- Ko se sesalna moč znatno zmanjša ali se zvok motorja opazno zmanjša, aspirator nemudoma napolnite.
- Med uporabo uporabniku ne dovolite zadrževati diha ali požirati slin, otrokova usta pa naj bodo odprta, da preprečite neravnovesje tlaka v ušesu.
- Če se med uporabo pojavi bolečina ali nelagodje, takoj prenehajte z uporabo in se posvetujte z zdravnikom.
- Sesalne glave ne vstavljajte v nosno votlino s prekomernim pritiskom.
- Pred uporabo naprave natančno preberite navodila in jih shranite na varno mesto za uporabo.

OPIS NAPRAVE

Pripadajoče risbe so prikazane na strani 2.

- | | | | |
|----|------------------------------|-----|--------------------|
| 1. | Zbirna posoda | 7. | Gumb za vklop |
| 2. | Gumb za intenzivnost sesanja | 8. | Šoba B |
| 3. | Gumb za barvito lučko | 9. | Šoba C |
| 4. | Gumb za uspavanko | 10. | Pinceta |
| 5. | Šoba A | 11. | Polnilni kabel USB |
| 6. | LED-zaslon | 12. | Etui |

OPIS FUNKCIJ

- **GUMB ZA VKLOP.** Pritisnite gumb za vklop **(7)**, da vklopite nosni aspirator.
- **GUMB ZA INTENZIVNOST SESANJA.** Sesanje ima pet stopenj intenzivnosti. Enkrat pritisnite gumb za intenzivnost sesanja **(2)**, da vstopite v stopnjo 1. Z vsakim nadaljnjim pritiskom na gumb za intenzivnost sesanja se boste premaknili na naslednjo stopnjo, do stopnje 5.
- **GUMB ZA BARVNE LUČKE.** Pritisnite gumb za barvne lučke **(3)**, da vklopite barvne lučke in zabavate dojenčka med sesanjem nosu; samodejno spreminjajo barvo.
- **GUMB ZA USPANJAVKO.** Pritisnite gumb za uspavanko **(4)**, da predvajate 3 pomirjujoče uspavanke, ki spodbujajo sprostitvev in udobje dojenčka med sesanjem nosu.

VARNOSTNE OPOMBE



POMEMBNO

- Pred prvo uporabo napravo popolnoma napolnite.
- Polnilni adapter ni priložen. Uporabite lahko standardni gospodinjski polnilni adapter (vhod 5 V 1 A; izhod 3,7 W). Med polnjenjem bo indikator napajanja na LED-zaslону **(6)** utripal.
- Ko je baterija popolnoma napolnjena, bo indikator napajanja prenehal utripati. Pred prvo uporabo izvedite cikel čiščenja po navodilih na strani 6.

VOŽNJA 1

Ivstavite silikonsko šobo **(5)**, **(8)** ali **(9)** v zbiralno posodo **(1)**.

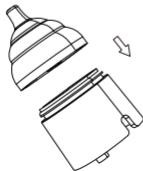

VOŽNJA 2

Zbirno posodo s šobo pritisnite v telo naprave.

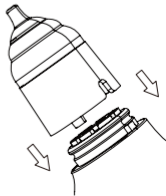

VARNOSTNE OPOMBE

- Če nosni aspirator namestite na vhod v nosno votlino brez kakršnih koli rež, boste olajšali aspiracijo nosne sluzi.
- Preden posesate suhe nosne izločke ali lepljivo sluz, jih zmečajte tako, da na nos položite toplo krpo ali jih navlažite s fiziološko raztopino.
- Vedno bodite pozorni na zbiralnik nosne sluzi. Če je sluzi preveč, lahko pušča. Ko je rezervoar poln, napravo takoj ustavite in jo očistite. Z vatirano palčko obrišite nosno sluz iz sesalne odprtine in komore.
- Po čiščenju izpraznite vodo in posušite šobo in komoro. Ne potaplajte telesa v vodo ali druge tekočine. Izdelek uporabljajte v pravilni drži.



ŠOBA A



ŠOBA B



ŠOBA C

- **ŠOBA A.** Večja šoba (5) lahko pomaga dojenčkom in otrokom pri sesanju goste nosne sluzi.
- **ŠOBA B.** Silikonska sesalna šoba v obliki buče (8), primerna za sesanje površinske sluzi.
- **ŠOBA C.** Lijakasta sesalna šoba (9), primerna za sesanje globoke sluzi.

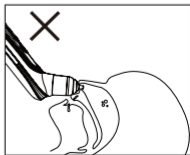
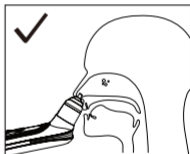

ČIŠČENJE IN VZDRŽEVANJE

Da bi se izognili zdravstvenim tveganjem in poškodbam izdelka, upoštevajte naslednja navodila:

- Napravo očistite pred vsako uporabo. To je pomembno za boljšo higieno, zlasti v primeru bakterijskih in virusnih okužb ali pri delu z zelo majhnimi otroki.
- Ohišje: Uporabite mehko, suho (ali rahlo vlažno) krpo brez dodanih detergentov.
- Notranji deli: Ta naprava uporablja najnovejšo tehnologijo proti povratnemu toku.

Postopek:

1. Napolnite posodo z vročo vodo.
 2. Konico šobe potopite v vodo in s konico, usmerjeno navzdol, začnite sesati 30 sekund. Voda bo iz šobe стекла v rezervoar in se iztisnila v stran, s čimer boste temeljito očistili vse prizadete dele.
 3. Po čiščenju napravo pretresite, pri čemer naj bo konica šobe usmerjena navzdol, da zagotovite, da se vsa preostala voda popolnoma odstrani.
 4. Napravo držite s konico šobe, usmerjeno navzdol, odstranite šobo in rezervoar ter napravo postavite pokonci na brisačo, da olajšate odstranitev morebitne preostale vode, ki bi lahko prodrla v električne dele naprave in povzročila nepopravljivo škodo.
- Šobe in rezervoar: po čiščenju, kot je opisano v prejšnji točki, lahko nosne šobe in rezervoar za zbiranje sluzi sperete pod tekočo vodo in sterilizirate s segrevanjem (100 °C) v vreli vodi ali s parnim sterilizatorjem.
 - Glavnega dela nikoli ne pomivajte v pomivalnem stroju ali pod tekočo vodo.
 - Nikoli ne uporabljajte čistil, ki so potencialno strupena, če pridejo v stik s kožo ali sluznico ali če jih zaužijete ali vdihnete.
 - Ne uporabljajte abrazivnih izdelkov in naprave nikoli ne potaplajte v vodo.
 - Izogibajte se mehanskemu čiščenju s ščetkami ali podobnim, saj lahko to povzroči nepopravljivo škodo.

TOČKA 2

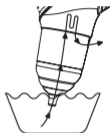

TOČKA 3



TOČKA 4



ODLAGANJE

- Naprave ne popravljajte sami. Če to storite, pravilno delovanje ni več zagotovljeno. Naprave ne odpirajte. Če ne upoštevate teh navodil, bo garancija razveljavljena.
- Popravila naj izvaja samo služba za stranke ali pooblaščen prodajalci.
- Zaradi okoljskih razlogov naprave po koncu njene življenjske dobe ne odvrzite med gospodinske odpadke. Napravo oddajte na ustrezno lokalno zbirališče ali mesto za recikliranje v vaši državi. Napravo odvrzite v skladu z direktivo ES – OEE0 (Odpadna električna in elektronska oprema).
- Če imate kakršna koli vprašanja, se obrnite na lokalne organe za odstranjevanje odpadkov.

TEHNIČNE SPECIFIKACIJE

Tip	Električni nosni aspirator
Model	2150
Sesalna moč	Stopnja 1: 25KPA, Stopnja 2: 35KPA, Stopnja 3: 45KPA, Stopnja 4: 55KPA, Stopnja 5: 65KPA
Tip baterije	Polnilna litijeva baterija: 3,7W; 450mAh; Napetost: 3,7V
Polnilna napetost	5V; Delovanje: 3,6~4,2V
Čas polnjenja	3 ure
Čas praznjenja	55 minut
Raven hrupa	Stopnja 1: 44DB, Stopnja 2: 50DB, Stopnja 3: 56DB, Stopnja 4: 60DB, Stopnja 5: 65DB
Varnost materiala	Brez BPA, ABS, PC, silikon, nestrupeno

GARANCIJA - POGOJI POSLOVANJA

Za ta izdelek velja 24-mesečna garancija za proizvodne napake, ki velja od datuma nakupa, kar je razvidno iz računa. Če je izdelek kupljen z računom, se zakonska garancija skrajša na 12 mesecev. 24-mesečna garancija ne krije škode, ki je posledica običajne obrabe, kozmetične škode, dodatkov ali potrošnega materiala (npr. baterij, nastavkov ščetk ali komponent, ki so podvržene obrabi). **Baterije imajo garancijo 6 mesecev.**

ODVZEM GARANCIJE: 12/24-mesečna zakonska garancija je neveljavna v naslednjih primerih:

1. Izdelek je bil poškodovan zaradi nepravilne uporabe, ki ni v skladu z navodili v priročniku.
2. Izdelek je bil spremenjen, posegan ali odprt.
3. Okvara je posledica nezadostnega vzdrževanja komponent, dodatkov ali potrošnega materiala (npr. oksidacija, potopitev električnih delov v tekočine, ostanki, ki blokirajo senzor, puščanje korozivne tekočine iz baterij).

IZJEME GARANCIJE: Iz 24-mesečne zakonske garancije so izključeni naslednji stroški:

1. Stroški zamenjave ali popravila delov, ki so podvrženi obrabi, in tisti, ki so povezani z rednim vzdrževanjem izdelka.
2. Stroški in tveganja, povezana s prevozom izdelka do in od prodajnega mesta ali pooblaščenega centra za upravljanje garancij.
3. Škoda, ki je posledica nepravilne namestitve ali nepravilne uporabe, ki ni v skladu z navodili v priročniku.
4. Škoda, ki jo povzročijo naravne nesreče, padci, nenamerni udarci ali okoljski pogoji, ki niso združljivi z izdelkom.
5. Napake, ki imajo zanemarljiv vpliv na delovanje izdelka.

OMEJITVE ODGOVORNOSTI:

Proizvajalec, distributer in vse stranke, vključene v prodajo izdelka, ne odgovarjajo za ekonomske izgube ali škodo, ki nastane zaradi okvare izdelka. V skladu z veljavno zakonodajo ne odgovarjajo za neposredno ali posredno škodo, izgubo dohodka, prihrankov ali druge posledice, ki izhajajo iz uporabe ali nezmožnosti uporabe izdelka in/ali pripadajoče dokumentacije (papirnate ali elektronske), vključno z odsotnostjo servisa.

Za več podrobnosti o storitvah za stranke si oglejte prodajne pogoje, ki so na voljo na spletni strani **www.nuvitababy.com**.

ОБЩИ ПРЕДУПРЕЖДЕНИЯ



ВАЖНО

- Не излагайте този продукт на високи температури, висока влажност или пряка слънчева светлина за продължителни периоди.
- Избягвайте прекомерен натиск, удар или случайно изпускане на продукта.
- Този продукт е подходящ само за засмукване на носни секрети. Не го използвайте неправилно.
- Когато засмукването е значително намалено или звукът на двигателя забележимо намалее, презаредете аспиратора незабавно.
- По време на употреба не позволявайте на потребителя да задържа дъха си или да поглъща слюнка и дръжте устата на детето отворена, за да избегнете дисбаланс на налягането в ухото.
- Ако по време на употреба възникне болка или дискомфорт, незабавно прекратете употребата и се консултирайте с лекар.
- Не поставяйте аспирационната глава в носната кухина с прекомерен натиск.
- Прочетете внимателно ръководството, преди да използвате устройството, и го съхранявайте на сигурно място за справка.

ОПИСАНИЕ НА УСТРОЙСТВОТО

Свързаните чертежи са показани на страница 2.

- | | | | |
|----|-------------------------------------|-----|------------------------|
| 1. | Резервоар за събиране | 7. | Бутон за хранване |
| 2. | Бутон за интензивност на засмукване | 8. | Накрайник В |
| 3. | Бутон за цветна светлина | 9. | Накрайник С |
| 4. | Бутон за приспивна песен | 10. | Пинсета |
| 5. | Накрайник А | 11. | USB кабел за зареждане |
| 6. | LED дисплей | 12. | Калъф |

ОПИСАНИЕ НА ФУНКЦИТЕ

- **БУТОН ЗА ЗАХРАНВАНЕ.** Натиснете бутона за захранване (7), за да включите назалния аспиратор.
- **БУТОН ЗА ИНТЕНЗИТЕТ НА ВСУКАНЕТО.** Всмукването има пет нива на интензивност. Натиснете бутона за интензивност на засмукване (2) веднъж, за да влезете в ниво 1. Всяко следващо натискане на бутона за интензивност на засмукване ще премине към следващото ниво, до ниво 5.
- **БУТОН ЗА ЦВЕТНИ СВЕТЛИНИ.** Натиснете бутона за цветни светлини (3), за да включите цветните светлини и да забавлявате бебето си по време на засмукване от носа; те променят цвета си автоматично.
- **БУТОН ЗА ПРИСПИВНА ПЕСЕНКА.** Натиснете бутона за приспивна песен (4), за да възпроизведете 3 успокояващи приспивни песнички, които да насърчат релаксацията и комфорта на вашето бебе по време на засмукване от носа.

БЕЛЕЖКИ ЗА БЕЗОПАСНОСТ



ВАЖНО

- Заредете устройството напълно, преди да го използвате за първи път.
- Адаптер за зареждане не е включен. Можете да използвате стандартен домакински адаптер за зареждане (5V 1A вход; 3.7W изход).
- По време на зареждане индикаторът за захранване на LED екрана (6) ще мига.
- Когато батерията е напълно заредена, индикаторът за захранване ще спре да мига.
- Извършете цикъл на почистване преди първа употреба, следвайки инструкциите на страница 6.

КАРАМ 1

Поставете силиконовата дюза (5), (8) или (9) в събирателния резервоар (1).

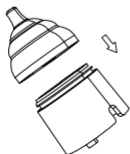

КАРАМ 2

Притиснете събирателния резервоар с дюзата в тялото на устройството.

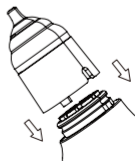

БЕЛЕЖКИ ЗА БЕЗОПАСНОСТ

- Позиционирането на назалния аспиратор на входа на носната кухина, без да оставя празнини, ще улесни аспирирането на носната слуз.
- Преди да аспирирате сухи носни секрети или лепкава слуз, омекотете ги, като поставите топла кърпа върху носа или ги навлажните с физиологичен разтвор.
- Обърнете внимание на резервоара за събиране на носната слуз през цялото време. Ако има твърде много слуз, тя може да протече.
- Спрете машината незабавно, когато резервоарът се напълни, и го почистете. Избършете носната слуз от смукателния отвор и камерата с памучен тампон.
- Изпразнете водата и подсушете накрайника и камерата след почистване.
- Не потапяйте тялото си във вода или други течности.
- Използвайте този продукт в правилната стойка.



ДЮЗА А



ДЮЗА В



ДЮЗА С

- **ДЮЗА А.** По-големият накрайник (5) може да помогне на бебета и деца да засмукват гъста носна слуз.
- **НАКРАЙНИК В.** Силиконов накрайник с форма на тиква (8), подходящ за засмукване на повърхностна слуз.
- **НАКРАЙНИК С.** Фуниевиден накрайник с форма на фуния (9), подходящ за засмукване на дълбока слуз.

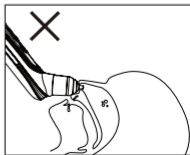
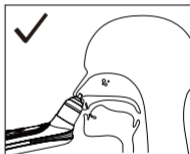

ПОЧИСТВАНЕ И ПОДДРЪЖКА

Моля, спазвайте следните инструкции, за да избегнете рисковете за здравето и повреда на продукта:

- Почиствайте устройството преди всяка употреба. Това е важно за по-добра хигиена, особено в случаи на бактериални и вирусни инфекции или при работа с много малки деца.
- Тяло: Използвайте мека, суха (или леко влажна) кърпа без добавяне на препарати.
- Вътрешни части: Това устройство използва най-новата технология против обратен поток.

Процедура:

1. Напълнете купа с гореща вода.
 2. Поставете върха на крайника във водата и, с върха, насочен надолу, започнете да засмуквате в продължение на 30 секунди. Водата ще премине от крайника в резервоара и ще бъде изтласкана настрани, като по този начин старателно почистите всяка засегната част.
 3. След почистване разклатете устройството, като държите върха на крайника насочен надолу, за да се уверите, че цялата остатъчна вода е напълно отстранена.
 4. Държейки устройството с върха на крайника, насочен надолу, извадете крайника и резервоара и поставете устройството изправено върху кърпа, за да улесните отстраняването на остатъчната вода, която би могла да проникне в електрическите части на устройството и да причини непоправими щети.
- Крайници и резервоар: след почистване, както е описано в предходната точка, назалните крайници и резервоарът за събиране на слюз могат да се изтласкат под течаща вода и да се стерилизират чрез нагряване (100°C) във вряща вода или с парен стерилизатор.
 - Никога не поставяйте основното тяло в съдомиялна машина или под течаща вода.
 - Никога не използвайте почистващи вещества, които са потенциално токсични, ако влязат в контакт с кожата или лигавиците, или ако бъдат поглънати или вдишани.
 - Не използвайте абразивни продукти и никога не потапяйте устройството във вода.
 - Избягвайте механично почистване с четки или подобни, тъй като това може да причини непоправими щети.

ТОЧКА 2

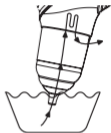

ТОЧКА 3



ТОЧКА 4



ИЗХВЪРЛЯНЕ

- Не ремонтирайте устройството сами. Ако го направите, правилната му работа вече не е гарантирана.
- Не отваряйте устройството. Неспазването на тази инструкция ще анулира гаранцията.
- Ремонтите трябва да се извършват само от отдел „Обслужване на клиенти“ или оторизирани дилъри. От съображения за опазване на околната среда, не изхвърляйте устройството в битовите отпадъци след края на полезния му живот. Изхвърлете устройството в подходящ местен пункт за събиране или рециклиране във вашата страна.
- Изхвърлете устройството в съответствие с Директивата на ЕС - WEEE (Отпадъци от електрическо и електронно оборудване). Ако имате въпроси, свържете се с местните органи за изхвърляне на отпадъци.

ТЕХНИЧЕСКИ СПЕЦИФИКАЦИИ

Тип	Електрически назален аспиратор
Модел	2150
Всмукателна мощност	Ниво 1: 25KPA, Ниво 2: 35KPA, Ниво 3: 45KPA, Ниво 4: 55KPA, Ниво 5: 65KPA
Тип батерия	Акумулаторна литиева батерия: 3.7W; 450mAh; Напрежение: 3.7V
Зарядно напрежение	5V; Работа: 3.6~4.2V
Време за зареждане	3 часа
Време за разреждане	55 минути
Ниво на шум	Ниво 1: 44DB, Ниво 2: 50DB, Ниво 3: 56DB, Ниво 4: 60DB, Ниво 5: 65DB
Безопасност на материалите	Без BPA, ABS, PC, силикон, нетоксичен

ГАРАНЦИЯ - ОБЩИ УСЛОВИЯ

Този продукт е покрит с 24-месечна гаранция срещу производствени дефекти, считано от датата на покупка, доказана в касовата бележка. При покупка с фактура, законовата гаранция се намалява до 12 месеца. 24-месечната гаранция не покрива повреди, причинени от нормално износване, козметични повреди, аксесоари или консумативи (напр. батерии, глави на четките или компоненти, подложени на износване). **Батериите са гарантирани за период от 6 месеца.**

ЗАГУБА НА ГАРАНЦИЯ: 12/24-месечната законова гаранция е невалидна в следните случаи:

1. Продуктът е повреден поради неправилна употреба, несъответстваща на инструкциите в ръководството.
2. Продуктът е бил модифициран, подправен или отворен.
3. Неизправността е причинена от недостатъчна поддръжка на компоненти, аксесоари или консумативи (напр. окисляване, потапяне на електрически части в течности, остатъци, блокиращи сензора, течове на корозивна течност от батериите).

ИЗКЛЮЧЕНИЯ ОТ ГАРАНЦИЯТА: Следните са изключени от 24-месечната законова гаранция:

1. Разходи за подмяна или ремонт на части, подлежащи на износване, и тези, свързани с рутинната поддръжка на продукта.
2. Разходи и рискове, свързани с транспортирането на продукта до и от мястото на продажба или оторизиран център за управление на гаранцията.
3. Повреди, произтичащи от неправилен монтаж или неправилна употреба, несъответстваща на инструкциите в ръководството.
4. Повреди, причинени от природни бедствия, падания, случайни удари или условия на околната среда, несъвместими с продукта.
5. Дефекти, които имат незначително влияние върху производителността на продукта.

ОГРАНИЧЕНИЯ НА ОТГОВОРНОСТТА:

Производителят, дистрибуторът и всички страни, участващи в продажбата на продукта, не носят отговорност за икономически загуби или щети, произтичащи от неизправност на продукта. Съгласно приложимото законодателство, те не носят отговорност за преки или косвени щети, загуба на доходи, спестявания или други последици, произтичащи от използването или невъзможността за използване на продукта и/или свързаната с него документация (хартиена или електронна), включително липсата на сервизно обслужване.

За повече подробности относно обслужването на клиенти, моля, вижте Условието за продажба, достъпни на www.nuvitababy.com.

VŠEOBECNÉ UPOZORNENIA



DÔLEŽITÉ

- Nevystavujte tento výrobok vysokým teplotám, vysokej vlhkosti ani priamemu slnečnému žiareniu dlhší čas.
- Zabráňte nadmernému tlaku, nárazom alebo náhodnému pádu výrobku.
- Tento výrobok je vhodný len na odsávanie nosových sekrétov. Nepoužívajte ho nesprávne.
- Ak sa sacia sila výrazne zníži alebo sa citelne zníži zvuk motora, odsávačku ihneď dobijte.
- Počas používania nedovoľte používateľovi zadržiavať dych alebo prehŕtať sliny a držte dieťaťu otvorené ústa, aby ste predišli nerovnováhe tlaku v uchu.
- Ak sa počas používania objaví bolesť alebo nepohodlie, okamžite prestaňte zariadenie používať a poraďte sa s lekárom.
- Nevkladajte odsávaciu hlavicu do nosovej dutiny s nadmerným tlakom.
- Pred použitím zariadenia si pozorne prečítajte návod a uschovajte si ho na bezpečnom mieste.

POPIS ZARIADENIA

Súvisiace výkresy sú zobrazené na strane 2.

- | | | | |
|----|---------------------------|-----|--------------------|
| 1. | Zberná nádržka | 7. | Tlačidlo napájania |
| 2. | Tlačidlo intenzity sania | 8. | Tryska B |
| 3. | Tlačidlo farebného svetla | 9. | Tryska C |
| 4. | Tlačidlo uspávanky | 10. | Pinzeta |
| 5. | Tryska A | 11. | Nabíjací kábel USB |
| 6. | LED displej | 12. | Puzdro |

POPIS FUNKCIÍ

- **TLAČIDLO NAPÁJANIA.** Stlačte tlačidlo napájania **(7)** pre zapnutie nosovej odsávačky.
- **TLAČIDLO INTENZITY SÁVANIA.** Sanie má päť úrovní intenzity. Jedným stlačením tlačidla intenzity sania **(2)** prejdete na úroveň 1. Každé ďalšie stlačenie tlačidla intenzity sania prepne na ďalšiu úroveň až po úroveň 5.
- **TLAČIDLO FAREBNÝCH SVETIEL.** Stlačením tlačidla farebných svetiel **(3)** zapnete farebné svetlá a zabavíte svoje dieťa počas odsávania; automaticky menia farbu.
- **TLAČIDLO USPÁVANKY.** Stlačením tlačidla uspávanky **(4)** prehráte 3 upokojujúce uspávanky, ktoré podporia relaxáciu a pohodlie vášho dieťaťa počas odsávania.

BEZPEČNOSTNÉ POZNÁMKY



DÔLEŽITÉ

- Pred prvým použitím zariadenie úplne nabite.
- Nabíjací adaptér nie je súčasťou balenia. Môžete použiť štandardný domáci nabíjací adaptér (vstup 5 V 1 A; výstup 3,7 W).
- Počas nabíjania bude blikať indikátor napájania na LED obrazovke **(6)**.
- Keď je batéria úplne nabitá, indikátor napájania prestane blikať.
- Pred prvým použitím vykonajte čistiaci cyklus podľa pokynov na strane 6.

HAZDÍŤ 1

Vložte silikónovú trysku **(5)**, **(8)** alebo **(9)** do zbernej nádrže **(1)**.

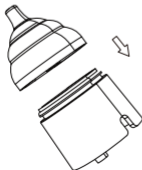

HAZDÍŤ 2

Zbernú nádrž s tryskou zatlačte do tela zariadenia.

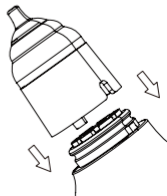

BEZPEČNOSTNÉ POZNÁMKY

- Umiestnenie nosovej odsávačky pri vchode do nosovej dutiny bez zanechania medzier uľahčí odsávanie nosového hlienu.
- Pred odsávaním suchých nosových sekrétov alebo lepkavého hlienu ich zmäknite priložením teplej žinky na nos alebo ich navlhčíte fyziologickým roztokom.
- Vždy venujte pozornosť nádržke na zber nosového hlienu. Ak je hlienu priveľa, môže unikať. Keď je nádržka plná, prístroj ihneď zastavte a vyčistite ju.
- Utrite nosový hlien zo sacieho otvoru a komory vatovým tampónom. Po vyčistení vylejte vodu a osušte trysku a komoru. Neponárajte sa do vody ani iných kvapalín. Tento výrobok používajte v správnej polohe.



TRYSKA A



TRYSKA B



TRYSKA C

- **TRYSKA A.** Väčšia tryska (5) môže pomôcť dojčatám a deťom odsávať hustý nosový hlien.
- **TRYSKA B.** Silikónová sacia tryska v tvare tekvice (8), vhodná na odsávanie povrchového hlienu.
- **TRYSKA C.** Lievikovitá sacia tryska (9), vhodná na odsávanie hlbokého hlienu.

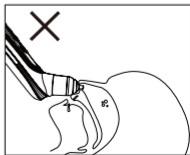
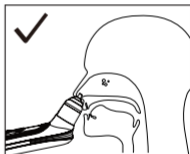

ČISTENIE A ÚDRŽBA

Abyste predišli zdravotným rizikám a poškodeniu produktu, dodržiavajte nasledujúce pokyny:

- Pred každým použitím zariadenie očistite. Je to dôležité pre lepšiu hygienu, najmä v prípade bakteriálnych a vírusových infekcií alebo pri práci s veľmi malými deťmi.
- Telo: Použite mäkkú, suchú (alebo mierne vlhkú) handričku bez pridania čistiacich prostriedkov.
- Vnútorne časti: Toto zariadenie využíva najnovšiu technológiu proti spätnému toku.

Postup:

1. Naplňte misku horúcou vodou.
 2. Vložte hrot trysky do vody a s hrotom smerujúcim nadol začnite odsávať 30 sekúnd. Voda bude prechádzať z trysky do zásobníka a bude vytlačaná do strán, čím sa dôkladne vyčistí každá postihnutá časť.
 3. Po vyčistení pretrepte zariadením a držte hrot trysky smerujúci nadol, aby ste sa uistili, že všetka zvyšná voda je úplne odstránená.
 4. Držte zariadenie s hrotom trysky smerujúcim nadol, vyberte trysku a zásobník a položte zariadenie vzpriamene na uterák, aby ste uľahčili odstránenie akejkoľvek zvyšnej vody, ktorá by mohla preniknúť do elektrických častí zariadenia a spôsobiť nenapraviteľné poškodenie.
- Trysky a zásobník: po vyčistení podľa popisu v predchádzajúcom bode je možné nosové trysky a zásobník na zber hlienov opláchnuť pod tečúcou vodou a sterilizovať ich zahriatím (100 °C) vo vriacej vode alebo parným sterilizátorom.
 - Nikdy nekladajte hlavné telo do umývačky riadu ani pod tečúcu vodu.
 - Nikdy nepoužívajte čistiace látky, ktoré sú potenciálne toxické pri kontakte s pokožkou alebo sliznicami, alebo pri požití či vdýchnutí.
 - Nepoužívajte abrazívne prostriedky a nikdy neponárajte zariadenie do vody.
 - Vyhňte sa mechanickému čisteniu kefami alebo podobnými prostriedkami, pretože by to mohlo spôsobiť nenapraviteľné poškodenie.



LIKVIDÁCIA

- Neopravujte zariadenie sami. Ak tak urobíte, jeho správna prevádzka už nie je zaručená. Neotvárajte zariadenie.
- Nedodržanie tohto pokynu zruší platnosť záruky. Opravy by mal vykonávať iba zákaznícky servis alebo autorizovaní predajcovia.
- Z environmentálnych dôvodov nevhadzujte zariadenie na konci jeho životnosti do domového odpadu. Zariadenie zlikvidujte na príslušnom miestnom zbernom alebo recyklačnom mieste vo vašej krajine.
- Zariadenie zlikvidujte v súlade so smernicou ES – OEEZ (odpad z elektrických a elektronických zariadení). Ak máte akékoľvek otázky, obráťte sa na miestne orgány na likvidáciu odpadu.

TECHNICKÉ ŠPECIFIKÁCIE

Typ	Elektrický nosový aspirátor
Model	2150
Sací výkon	Úroveň 1: 25 kPA, Úroveň 2: 35 kPA, Úroveň 3: 45 kPA, Úroveň 4: 55 kPA, Úroveň 5: 65 kPA
Typ batérie	Nabíjateľná lítiová batéria: 3,7 W; 450 mAh; Napätie: 3,7 V
Nabíjacie napätie	5 V; Prevádzka: 3,6 ~ 4,2 V
Čas nabíjania	3 hodiny
Čas vybíjania	55 minút
Hladina hluku	Úroveň 1: 44 dB, Úroveň 2: 50 dB, Úroveň 3: 56 dB, Úroveň 4: 60 dB, Úroveň 5: 65 dB
Bezpečnosť materiálu	Bez BPA, ABS, PC, silikón, netoxický

ZÁRUKA - OBCHODNÉ PODMIENKY

Na tento výrobok sa vzťahuje 24-mesačná záruka na výrobné chyby, ktorá platí od dátumu nákupu preukázaného pokladničným dokladom. V prípade nákupu s faktúrou sa zákonná záruka skracuje na 12 mesiacov. 24-mesačná záruka sa nevzťahuje na škody spôsobené bežným opotrebením, kozmetické poškodenie, príslušenstvo alebo spotrebný materiál (napr. batérie, hlavice kefy alebo komponenty podliehajúce opotrebovaniu). **Na batérie sa vzťahuje záruka 6 mesiacov.**

PREPADNUTIE ZÁRUKY: 12/24-mesačná zákonná záruka je neplatná v nasledujúcich prípadoch:

1. Výrobok bol poškodený v dôsledku nesprávneho použitia, ktoré nie je v súlade s pokynmi v návode.
2. Výrobok bol upravený, manipulovaný alebo otvorený.
3. Porucha je spôsobená nedostatočnou údržbou komponentov, príslušenstva alebo spotrebného materiálu (napr. oxidácia, ponorenie elektrických častí do kvapalín, zvyšky blokujúce senzor, únik korozívnej kvapaliny z batérií).

VÝNIMKY ZO ZÁRUKY: Z 24-mesačnej zákonnej záruky sú vylúčené:

1. Náklady na výmenu alebo opravu dielov podliehajúcich opotrebovaniu a náklady súvisiace s bežnou údržbou výrobku.
2. Náklady a riziká spojené s prepravou výrobku do a z predajného miesta alebo autorizovaného strediska pre správu záruky.
3. Poškodenie spôsobené nesprávnou inštaláciou alebo nesprávnym používaním, ktoré nie je v súlade s pokynmi v návode.
4. Poškodenie spôsobené prírodnými katastrofami, pádmi, náhodnými nárazmi alebo environmentálnymi podmienkami nezlučiteľnými s výrobkom.
5. Vady, ktoré majú zanedbateľný vplyv na výkon výrobku.

OBMEDZENIA ZODPOVEDNOSTI:

Výrobca, distribútor a všetky strany zapojené do predaja produktu nezodpovedajú za ekonomické straty alebo škody vyplývajúce z poruchy produktu. V súlade s platnými právnymi predpismi nezodpovedajú za priame ani nepriame škody, stratu príjmu, úspor ani iné následky vyplývajúce z používania alebo neschopnosti používať produkt a/alebo súvisiacu dokumentáciu (papierovú alebo elektronickú), vrátane neposkytnutia servisu.

Ďalšie podrobnosti o zákazníckom servise nájdete v Predajných podmienkach dostupných na **www.nuvitababy.com**.

AVERTISMENTE GENERALE



IMPORTANT

- Nu expuneți acest produs la temperaturi ridicate, umiditate ridicată sau lumina directă a soarelui pentru perioade lungi de timp.
- Evitați presiunea excesivă, impactul sau scăparea accidentală a produsului.
- Acest produs este potrivit numai pentru aspirarea secrețiilor nazale. Nu îl utilizați greșit.
- Când aspirația este redusă semnificativ sau sunetul motorului scade vizibil, reîncărcați imediat aspiratorul.
- În timpul utilizării, nu permiteți utilizatorului să își țină respirația sau să înghită saliva și țineți gura copilului deschisă pentru a evita dezechilibrele de presiune în ureche.
- Dacă apare durere sau disconfort în timpul utilizării, întrerupeți imediat utilizarea și consultați un medic.
- Nu introduceți capul de aspirație în cavitatea nazală cu presiune excesivă.
- Citiți cu atenție manualul înainte de a utiliza dispozitivul și păstrați-l într-un loc sigur pentru consultare.

DESCRIEREA DISPOZITIVULUI

Desenele aferente sunt prezentate la pagina 2.

- | | | | |
|----|-----------------------------|-----|------------------------|
| 1. | Rezervor de colectare | 7. | Buton pornire/oprire |
| 2. | Buton intensitate aspirație | 8. | Duză B |
| 3. | Buton lumină colorată | 9. | Duză C |
| 4. | Buton cântec de leagăn | 10. | Pensetă |
| 5. | Duză A | 11. | Cablu de încărcare USB |
| 6. | Afișaj LED | 12. | Carcasă |

DESCRIEREA FUNCȚIILOR

- **BUTON DE PORNIRE.** Apăsăți butonul de alimentare **(7)** pentru a porni aspiratorul nazal.
- **BUTON INTENSITATE ASPIRARE.** Aspirația are cinci niveluri de intensitate. Apăsăți butonul intensității aspirației **(2)** o dată pentru a intra în nivelul 1. Fiecare apăsare ulterioară a butonului intensității aspirației va avansa la nivelul următor, până la nivelul 5.
- **BUTON LUMINI COLORATE.** Apăsăți butonul luminilor colorate **(3)** pentru a aprinde luminie colorate și a vă distra bebelușul în timpul aspirației nazale; acestea își schimbă culoarea automat.
- **BUTON CÂNTEC DE LEAGĂN.** Apăsăți butonul cântec de leagăn **(4)** pentru a reda 3 cântece de leagăn liniștitoare pentru a promova relaxarea și confortul bebelușului în timpul aspirației nazale.

NOTE DE SIGURANȚĂ



IMPORTANT

- Încărcați complet dispozitivul înainte de prima utilizare.
- Adaptorul de încărcare nu este inclus. Puteți utiliza un adaptor de încărcare standard de uz casnic (intrare 5V 1A; ieșire 3,7W).
- În timpul încărcării, indicatorul de alimentare de pe ecranul LED **(6)** va clipi.
- Când bateria este complet încărcată, indicatorul de alimentare va înceta să clipească.
- Efectuați un ciclu de curățare înainte de prima utilizare, urmând instrucțiunile de la pagina 6.

PLIMBARE 1

Introduceți duza de silicon **(5)**, **(8)** sau **(9)** în rezervorul de colectare **(1)**.

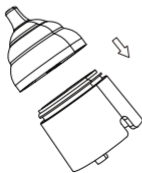

PLIMBARE 2

Apăsăți rezervorul de colectare cu duza în corpul dispozitivului.

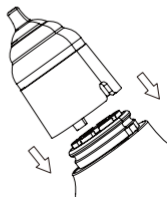

NOTĂ DE SIGURANȚĂ

- Poziționarea aspiratorului nazal la intrarea în cavitatea nazală, fără a lăsa spații libere, va facilita aspirarea mucusului nazal.
- Înainte de a aspira secrețiile nazale uscate sau mucusul lipicios, înmuiți-l aplicând o cârpă caldă pe nas sau umezindu-l cu o soluție salină normală.
- Acordați atenție rezervorului de colectare a mucusului nazal în permanență. Dacă există prea mult mucus, acesta se poate scurge.
- Opriti aparatul imediat ce rezervorul este plin și curățați-l. Ștergeți mucusul nazal din orificiul de aspirație și din cameră cu un bețișor de bumbac.
- Goliți apa și uscați duza și camera după curățare.
- Nu vă scufundați corpul în apă sau alte lichide.
- Utilizați acest produs în postura corectă.



DUZĂ A



DUZĂ B



DUZĂ C

- **DUZĂ A.** Duză mai mare (5) poate ajuta sugarii și copiii să aspire mucusul nazal gros.
- **DUZĂ B.** Duză de aspirare din silicon în formă de dovleac (8), potrivită pentru aspirarea mucusului superficial.
- **DUZĂ C.** Duză de aspirare în formă de pâlnie (9), potrivită pentru aspirarea mucusului profund.

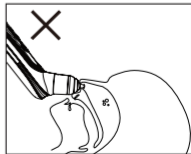
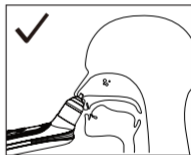

CURATENIE SI INTRETINERE

Vă rugăm să respectați următoarele instrucțiuni pentru a evita riscurile pentru sănătate și deteriorarea produsului:

- Curățați dispozitivul înainte de fiecare utilizare. Acest lucru este important pentru o igienă mai bună, în special în cazurile de infecții bacteriene și virale sau atunci când lucrați cu copii foarte mici.
- Carcasă: Folosiți o cârpă moale, uscată (sau ușor umedă) fără a adăuga detergenți.
- Componente interne: Acest dispozitiv utilizează cea mai recentă tehnologie anti-reflux.

Procedură:

1. Umpleți un bol cu apă fierbinte.
 2. Introduceți vârful duzei în apă și, cu vârful îndreptat în jos, începeți să aspirați timp de 30 de secunde. Apa va trece din duză în rezervor și va fi expulzată lateral, curățând astfel temeinic fiecare parte afectată.
 3. După curățare, agitați dispozitivul, menținând vârful duzei îndreptat în jos pentru a vă asigura că toată apa reziduală este îndepărtată complet.
 4. Ținând dispozitivul cu vârful duzei îndreptat în jos, scoateți duza și rezervorul și așezați dispozitivul în poziție verticală pe un prosop pentru a facilita îndepărtarea oricărei ape reziduale care ar putea pătrunde în părțile electrice ale dispozitivului și ar putea provoca daune ireparabile.
- Duze și rezervor: după curățarea descrisă la punctul anterior, duzele nazale și rezervorul de colectare a mucusului pot fi clătite sub jet de apă și sterilizate prin încălzire (100°C) în apă clocotită sau cu un sterilizator cu abur.
 - Nu introduceți niciodată corpul principal în mașina de spălat vase sau sub jet de apă.
 - Nu utilizați niciodată substanțe de curățare care sunt potențial toxice dacă intră în contact cu pielea sau mucoasele sau dacă sunt ingerate sau inhalate.
 - Nu utilizați produse abrazive și nu scufundați niciodată dispozitivul în apă. Evitați curățarea mecanică cu perii sau dispozitive similare, deoarece acest lucru ar putea provoca daune ireparabile.



ELIMINAREA

- Nu reparați singur dispozitivul. Dacă faceți acest lucru, funcționarea corectă nu mai este garantată.
- Nu deschideți dispozitivul. Nerespectarea acestor instrucțiuni va anula garanția.
- Reparațiile trebuie efectuate numai de către Serviciul Clienți sau de către distribuitori autorizați.
- Din motive legate de mediu, nu aruncați dispozitivul la gunoierul menajer la sfârșitul duratei sale de viață. Aruncați dispozitivul la un punct local de colectare sau reciclare corespunzător din țara dumneavoastră. Aruncați dispozitivul în conformitate cu Directiva CE - DEEE (Deșeuri de echipamente electrice și electronice). Dacă aveți întrebări, contactați autoritățile locale de eliminare a deșeurilor.

SPECIFICAȚII TEHNICE

Tip	Aspirator nazal electric
Model	2150
Putere de aspirare	Nivel 1: 25KPA, Nivel 2: 35KPA, Nivel 3: 45KPA, Nivel 4: 55KPA, Nivel 5: 65KPA
Tip baterie	Baterie litiu reîncărcabilă: 3,7W; 450mAh; Tensiune: 3,7V
Tensiune de încărcare	5V; Funcționare: 3,6~4,2V
Timp de încărcare	3 ore
Timp de descărcare	55 minute
Nivel de zgomot	Nivel 1: 44DB, Nivel 2: 50DB, Nivel 3: 56DB, Nivel 4: 60DB, Nivel 5: 65DB
Siguranța materialelor	Fără BPA, ABS, PC, silicon, netoxic

GARANȚIE - TERMENI ȘI CONDIȚII

Acest produs este acoperit de o garanție de 24 de luni împotriva defectelor de fabricație, începând de la data achiziției, așa cum se dovedește prin bon fiscal. În cazul achiziționării cu factură, garanția legală se reduce la 12 luni. Garanția de 24 de luni nu include daunele rezultate din uzura normală, deteriorarea estetică, accesoriile sau consumabilele (de exemplu, baterii, capete sau componente supuse uzurii). **Bateriile sunt garantate pentru o perioadă de 6 luni.**

PIRDEREA GARANȚIEI: Garanția legală de 12/24 de luni este nulă în următoarele cazuri:

1. Produsul a fost deteriorat din cauza utilizării necorespunzătoare, neconformă cu instrucțiunile din manual.
2. Produsul a fost modificat, manipulat sau deschis.
3. Defecțiunea este cauzată de întreținerea insuficientă a componentelor, accesoriilor sau consumabilelor (de exemplu, oxidare, imersarea pieselor electrice în lichide, reziduuri care blochează senzorul, scurgeri de lichide corozive din baterii).

EXCLUDERI DE GARANȚIE: Următoarele sunt excluse din garanția legală de 24 de luni:

1. Costurile pentru înlocuirea sau repararea pieselor supuse uzurii și cele legate de întreținerea de rutină a produsului.
2. Costurile și riscurile asociate cu transportul produsului către și de la punctul de vânzare sau centrul autorizat pentru gestionarea garanției.
3. Daunele rezultate din instalarea incorectă sau utilizarea necorespunzătoare, neconformă cu instrucțiunile din manual.
4. Daunele cauzate de dezastre naturale, căderi, impacturi accidentale sau condiții de mediu incompatibile cu produsul.
5. Defecte care au un impact neglijabil asupra performanței produsului.

LIMITĂRI DE RĂSPUNDERE:

Producătorul, distribuitorul și toate părțile implicate în vânzarea produsului nu sunt răspunzătoare pentru pierderile economice sau daunele rezultate din funcționarea defectuoasă a produsului. În conformitate cu legislația aplicabilă, aceștia nu sunt răspunzători pentru daune directe sau indirecte, pierderi de venituri, economii sau alte consecințe care decurg din utilizarea sau incapacitatea de a utiliza produsul și/sau documentația asociată (pe hârtie sau electronică), inclusiv lipsa serviciilor.

Pentru mai multe detalii despre serviciul clienți, vă rugăm să consultați Condițiile de vânzare disponibile la **www.nuvitababy.com**.

OPĆA UPOZORENJA



VAŽNO

- Ne izlažite ovaj proizvod visokim temperaturama, visokoj vlažnosti ili izravnoj sunčevoj svjetlosti dulje vrijeme.
- Izbjegavajte pretjerani pritisak, udarce ili slučajno ispuštanje proizvoda.
- Ovaj proizvod je prikladan samo za usisavanje nosnog sekreta. Nemojte ga zloupotrijebiti.
- Kada se usisavanje značajno smanji ili se zvuk motora primjetno smanji, odmah napunite aspirator.
- Tijekom upotrebe nemojte dopustiti korisniku da zadržava dah ili guta slinu i držite djetetova usta otvorena kako biste izbjegli neravnotežu tlaka u uhu.
- Ako se tijekom upotrebe pojavi bol ili nelagoda, odmah prekinite upotrebu i obratite se liječniku.
- Ne umećite glavu usisavanja u nosnu šupljinu pretjeranim pritiskom.
- Pažljivo pročitajte priručnik prije upotrebe uređaja i spremite ga na sigurno mjesto za referencu.

OPIS UREĐAJA

Pripadajući crteži prikazani su na stranici 2.

- | | | | |
|----|--------------------------------|-----|-------------------------------------|
| 1. | Spremnik za sakupljanje | 7. | Tipka za uključivanje/isključivanje |
| 2. | Tipka za intenzitet usisavanja | 8. | Mlaznica B |
| 3. | Tipka za šareno svjetlo | 9. | Mlaznica C |
| 4. | Tipka za uspavanku | 10. | Pinceta |
| 5. | Mlaznica A | 11. | USB kabel za punjenje |
| 6. | LED zaslon | 12. | Kutija |

OPIS FUNKCIJA

- **GUMB ZA NAPAJANJE.** Pritisnite gumb za uključivanje **(7)** da biste uključili nazalni aspirator.
- **TIPKA ZA INTENZITET USISAVANJA.** Usisavanje ima pet razina intenziteta. Pritisnite gumb za intenzitet usisavanja **(2)** jednom da biste ušli u razinu 1. Svaki sljedeći pritisak gumba za intenzitet usisavanja preći će na sljedeću razinu, do razine 5.
- **TIPKA ZA SVJETLA U BOJI.** Pritisnite gumb za svjetla u boji **(3)** da biste uključili svjetla u boji i zabavili svoju bebu tijekom usisavanja nosa; ona automatski mijenjaju boju.
- **TIPKA ZA USPAVANKOST.** Pritisnite gumb za uspavanku **(4)** da biste reproducirali 3 umirujuće uspavanke koje će potaknuti opuštanje i udobnost vaše bebe tijekom usisavanja nosa.

SIGURNOSNE NAPOMENE



VAŽNO

- Prije prve upotrebe potpuno napunite uređaj. Adapter za punjenje nije uključen. Možete koristiti standardni kućanski adapter za punjenje (ulaz 5 V 1 A; izlaz 3,7 W). Tijekom punjenja, indikator napajanja na LED zaslonu **(6)** će treptati.
- Kada je baterija potpuno napunjena, indikator napajanja će prestati treptati. Prije prve upotrebe izvršite ciklus čišćenja slijedeći upute na stranici 6.

VOŽNJA 1

Umetnite silikonsku mlaznicu **(5)**, **(8)** ili **(9)** u spremnik za sakupljanje **(1)**.

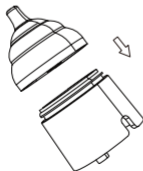

VOŽNJA 2

Pritisnite sabirni spremnik s mlaznicom u tijelo uređaja.

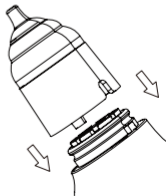

SIGURNOSNE NAPOMENE

- Postavljanje nazalnog aspiratora na ulaz u nosnu šupljinu bez ostavljanja praznina olakšat će aspiraciju nosne sluzi.
- Prije aspiracije suhog nosnog sekreta ili ljepljive sluzi, omekšajte je stavljanjem tople krpe na nos ili vlaženjem fiziološkom otopinom.
- Uvijek obratite pozornost na spremnik za skupljanje nosne sluzi. Ako ima previše sluzi, može procuriti. Odmah zaustavite uređaj kada je spremnik pun i očistite ga.
- Obrišite nosnu sluz s usisnog otvora i komore vatom. Ispraznite vodu i osušite mlaznicu i komoru nakon čišćenja. Ne uranjajte tijelo u vodu ili druge tekućine. Koristite ovaj proizvod u ispravnom položaju.

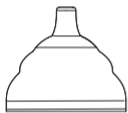

MLAZNICA A



MLAZNICA B



MLAZNICA C

- **MLAZNICA A.** Veća mlaznica (5) može pomoći dojenčadi i djeci pri usisavanju guste nosne sluzi.
- **MLAZNICA B.** Silikonska mlaznica za usisavanje u obliku tikve (8), prikladna za usisavanje površinske sluzi.
- **MLAZNICA C.** Mlaznica za usisavanje u obliku lijevka (9), prikladna za usisavanje duboke sluzi.

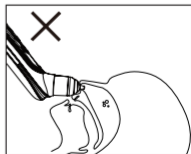
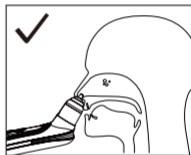

ČIŠĆENJE I ODRŽAVANJE

Molimo vas da se pridržavate sljedećih uputa kako biste izbjegli zdravstvene rizike i oštećenje proizvoda:

- Očistite uređaj prije svake upotrebe. To je važno za bolju higijenu, posebno u slučajevima bakterijskih i virusnih infekcija ili pri radu s vrlo malom djecom.
- Tijelo: Koristite meku, suhu (ili blago vlažnu) krpu bez dodavanja deterdženata.
- Unutarnji dijelovi: Ovaj uređaj koristi najnoviju tehnologiju protiv povratnog toka.

Postupak:

1. Napunite zdjelu vrućom vodom.
 2. Umetnite vrh mlaznice u vodu i, s vrhom okrenutim prema dolje, počnite usisavati 30 sekundi. Voda će prolaziti iz mlaznice u spremnik i biti izbačena bočno, čime će se temeljito očistiti svaki zahvaćeni dio.
 3. Nakon čišćenja, protresite uređaj, držeći vrh mlaznice okrenutim prema dolje kako biste osigurali da je sva preostala voda potpuno uklonjena.
 4. Držeći uređaj s vrhom mlaznice okrenutim prema dolje, uklonite mlaznicu i spremnik te postavite uređaj uspravno na ručnik kako biste olakšali uklanjanje preostale vode koja bi mogla prodrijeti u električne dijelove uređaja i uzrokovati nepopravljivu štetu.
- Mlaznice i spremnik: nakon čišćenja kako je opisano u prethodnoj točki, nosne mlaznice i spremnik za skupljanje sluzi mogu se isprati pod tekućom vodom i sterilizirati zagrijavanjem (100 °C) u kipućoj vodi ili sterilizatorom na paru.
 - Nikada ne stavljajte glavno tijelo u perilicu posuđa ili pod tekuću vodu.
 - Nikada ne koristite sredstva za čišćenje koja su potencijalno otrovna ako dođu u dodir s kožom ili sluznicom ili ako se progutaju ili udahnu.
 - Nemojte koristiti abrazivne proizvode i nikada ne uranjajte uređaj u vodu.
 - Izbjegavajte mehaničko čišćenje četkama ili sličnim sredstvima, jer to može uzrokovati nepopravljivu štetu.

TOČKA 2

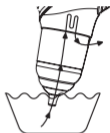

TOČKA 3



TOČKA 4



ODLAGANJE

- Ne popravljajte uređaj sami. Ako to učinite, ispravan rad više nije zajamčen. Ne otvarajte uređaj.
- Nepoštivanje ovih uputa poništiti će jamstvo.
- Popravke smije obavljati samo Služba za korisnike ili ovlašteni prodavači. Iz ekoloških razloga, nemojte odlagati uređaj u kućni otpad na kraju njegovog vijeka trajanja.
- Odložite uređaj na odgovarajuće lokalno mjesto za prikupljanje ili recikliranje u vašoj zemlji. Odložite uređaj u skladu s EC direktivom - WEEE (Otpadna električna i elektronička oprema). Ako imate bilo kakvih pitanja, obratite se lokalnim tijelima za odlaganje otpada.

TEHNIČKE SPECIFIKACIJE

Tip	Električni nazalni aspirator
Model	2150
Usisna snaga	Razina 1: 25KPA, Razina 2: 35KPA, Razina 3: 45KPA, Razina 4: 55KPA, Razina 5: 65KPA
Tip baterije	Punjiva litijeva baterija: 3,7 W; 450 mAh; Napon: 3,7 V
Napon punjenja	5 V; Rad: 3,6~4,2 V
Vrijeme punjenja	3 sata
Vrijeme pražnjenja	55 minuta
Razina buke	Razina 1: 44DB, Razina 2: 50DB, Razina 3: 56DB, Razina 4: 60DB, Razina 5: 65DB
Sigurnost materijala	Bez BPA, ABS, PC, silikon, netoksično

JAMSTVO - UVJETI I ODREDB

Ovaj proizvod pokriven je 24-mjesečnim jamstvom protiv proizvodnih nedostataka, počevši od datuma kupnje što je dokazano računom. Ako se kupuje s računom, zakonsko jamstvo se smanjuje na 12 mjeseci. 24-mjesečno jamstvo ne uključuje oštećenja nastala normalnim habanjem, kozmetička oštećenja, dodatke ili potrošni materijal (npr. baterije, glave ili komponente podložne habanju). **Jamstvo na baterije daje se u trajanju od 6 mjeseci.**

GUBITAK JAMSTVA: 12/24-mjesečno zakonsko jamstvo ne vrijedi u sljedećim slučajevima:

1. Proizvod je oštećen zbog nepravilne upotrebe koja nije u skladu s uputama u priručniku.
2. Proizvod je modificiran, neovlašteno mijenjan ili otvaran.
3. Kvar je uzrokovan nedovoljnim održavanjem komponenti, pribora ili potrošnog materijala (npr. oksidacija, uranjanje električnih dijelova u tekućine, ostaci koji blokiraju senzor, curenje korozivne tekućine iz baterija).

IZUZEĆA JAMSTVA: Sljedeće je isključeno iz 24-mjesečnog zakonskog jamstva:

1. Troškovi zamjene ili popravka dijelova podložnih habanju i oni koji se odnose na rutinsko održavanje proizvoda.
2. Troškovi i rizici povezani s prijevozom proizvoda do i od prodajnog mjesta ili ovlaštenog centra za upravljanje jamstvom.
3. Oštećenja nastala zbog nepravilne ugradnje ili nepravilne upotrebe koja nije u skladu s uputama u priručniku.
4. Oštećenja uzrokovana prirodnim katastrofama, padovima, slučajnim udarcima ili uvjetima okoline koji nisu kompatibilni s proizvodom.
5. Nedostaci koji imaju zanemariv utjecaj na performanse proizvoda.

OGRAIČENJA ODGOVORNOSTI:

Proizvođač, distributer i sve strane uključene u prodaju proizvoda nisu odgovorne za ekonomske gubitke ili štete nastale zbog kvara proizvoda. U skladu s važećim zakonom, nisu odgovorne za izravne ili neizravne štete, gubitak prihoda, uštede ili druge posljedice koje proizlaze iz korištenja ili nemogućnosti korištenja proizvoda i/ili pripadajuće dokumentacije (papirne ili elektroničke), uključujući nedostatak usluge.

Za više detalja o korisničkoj službi, molimo pogledajte Uvjete prodaje dostupne na **www.nuvitababy.com**.

BENDRIEJI ĮSPĖJIMAI



SVARBU

- Nelaikykite šio gaminio aukštoje temperatūroje, didelėje drėgmėje ar tiesioginiuose saulės spinduliuose ilgą laiką.
- Venkite per didelio spaudimo, smūgių ar atsitiktinio gaminio numetimo.
- Šis gaminys tinka tik nosies sekretams siurbti. Nenaudokite jo netinkamai.
- Kai siurbimo galia gerokai sumažėja arba variklio garsas pastebimai sumažėja, nedelsdami įkraukite aspiratorių.
- Naudojimo metu neleiskite vartotojui sulaikyti kvėpavimo ar nuryti seilių, o vaiko burną laikykite atvirą, kad išvengtumėte slėgio disbalanso ausyje.
- Jei naudojimo metu atsiranda skausmas ar diskomfortas, nedelsdami nutraukite naudojimą ir kreipkitės į gydytoją.
- Nekiškite siurbimo galvutės į nosies ertmę per dideliu spaudimu.
- Prieš naudodami prietaisą, atidžiai perskaitykite vadovą ir laikykite jį saugioje vietoje.

ĮRENGINIO APRAŠYMAS

Susiję brėžiniai pateikti 2 puslapyje.

- | | | | |
|----|-------------------------------|-----|---------------------|
| 1. | Surinkimo bakas | 7. | Maitinimo mygtukas |
| 2. | Siurbimo intensyvumo mygtukas | 8. | Antgalis B |
| 3. | Spalvotos šviesos mygtukas | 9. | Antgalis C |
| 4. | Lopšinės mygtukas | 10. | Pincetas |
| 5. | Antgalis A | 11. | USB įkrovimo laidas |
| 6. | LED ekranas | 12. | Dėklas |

FUNKCIJŲ APRAŠYMAS

- **MAITINIMO MYGTUKAS.** Paspauskite maitinimo mygtuką **(7)**, kad įjungtumėte nosies aspiratorių.
- **SIURBIMO INTENSIVUMO MYGTUKAS.** Siurbimas turi penkis intensyvumo lygius. Paspauskite siurbimo intensyvumo mygtuką **(2)** vieną kartą, kad įjungtumėte 1 lygį. Kiekvienas paskesnis siurbimo intensyvumo mygtuko paspaudimas pereinis prie kito lygio iki 5 lygio.
- **SPALVŲ ŠVIESELIŲ MYGTUKAS.** Paspauskite spalvotų švieselių mygtuką **(3)**, kad įjungtumėte spalvotas lemputes ir linksmintumėte kūdikį nosies siurbimo metu; jos automatiškai keičia spalvą.
- **LOPŠINĖS MYGTUKAS.** Paspauskite lopšinės mygtuką **(4)**, kad paleistumėte 3 raminančias lopšines, kurios skatins kūdikio atsipalaidavimą ir komfortą nosies siurbimo metu.

SAUGOS PASTABOS



SVARBU

- Prieš pirmą kartą naudodami įrenginį, jį visiškai įkraukite.
- Įkrovimo adapteris nepridedamas. Galite naudoti standartinį buitinį įkrovimo adapterį (5 V 1 A įvestis; 3,7 W išvestis).
- Įkrovimo metu LED ekrane **(6)** mirksės maitinimo indikatorius.
- Kai akumuliatorius visiškai įkrautas, maitinimo indikatorius nustos mirksėti.
- Prieš pirmą kartą naudodami atlikite valymo ciklą, vadovaudamiesi 6 puslapyje pateiktomis instrukcijomis.

VAŽIUOTI 1

Įkiškite silikoninį antgalį **(5)**, **(8)** arba **(9)** į surinkimo baką **(1)**.

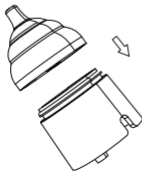

VAŽIUOTI 2

Įspauskite surinkimo baką antgaliu į prietaiso korpusą.

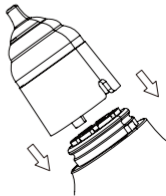

SAUGOS PASTABOS

- Nosies gleivių išsiurbimą bus lengviau pastatyti prie nosies ertmės įėjimo nepaliekant jokių tarpų.
- Prieš išsiurbdami sausas nosies išskyras ar lipnias gleives, suminkštinkite jas, uždėdami ant nosies šiltą rankšluostį arba sudrėkindami įprastu druskos tirpalu.
- Visada atkreipkite dėmesį į nosies gleivių surinkimo bakelį. Jei gleivių per daug, jos gali pratekėti.
- Kai bakelis prisipildys, nedelsdami sustabdykite prietaisą ir jį išvalykite. Vatos tamponėliu nuvalykite nosies gleives nuo siurbimo angos ir kameros.
- Po valymo išpilkite vandenį ir išdžiovinkite antgalį bei kamerą.
- Nemerkite kūno į vandenį ar kitus skysčius.
- Naudodami šį gaminį, laikykitės taisyklingos laikysenos.



ANTGALIS A



ANTGALIS B



ANTGALIS C

- **ANTGALIS A.** Didesnis antgalis (5) gali padėti kūdikiams ir vaikams išsiurbti tirštas nosies gleives.
- **ANTGALIS B.** Moliūgo formos silikoninis siurbimo antgalis (8), tinkamas paviršinėms gleivėms išsiurbti.
- **ANTGALIS C.** Piltuvo formos siurbimo antgalis (9), tinkamas gilioms gleivėms išsiurbti.

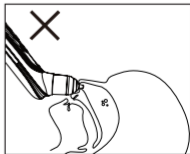
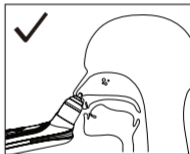

VALYMAS IR PRIEŽIŪRA

Kad išvengtumėte pavojaus sveikatai ir gaminio pažeidimo, laikykitės šių nurodymų:

- Prieš kiekvieną naudojimą išvalykite prietaisą. Tai svarbu geresnei higienai, ypač bakterinių ir virusinių infekcijų atveju arba bendraujant su labai mažais vaikais.
- Korpusas: Naudokite minkštą, sausą (arba šiek tiek drėgną) šluostę be ploviklių.
- Vidinės dalys: Šiame prietaise naudojama naujausia apsaugos nuo atbulinio srauto technologija.

Procedūra:

1. Pripildykite dubenį karšto vandens.
 2. Įkiškite antgalio galiuką į vandenį ir, nukreipę galiuką žemyn, pradėkite siurbti 30 sekundžių. Vanduo iš antgalio tekės į rezervuarą ir bus išstumtas į šonus, taip kruopščiai išvalydamas kiekvieną paveiktą vietą.
 3. Po valymo pakratykite prietaisą, laikydami antgalio galiuką nukreiptą žemyn, kad visiškai pašalintumėte visą likusį vandenį.
 4. Laikydami prietaisą antgaliu žemyn, nuimkite antgalį ir rezervuarą ir padėkite prietaisą vertikaliai ant rankšluosčio, kad būtų lengviau pašalinti likusį vandenį, kuris gali prasiskverbti į prietaiso elektrines dalis ir padaryti nepataisomą žalą.
- Antgaliai ir rezervuaras: po valymo, kaip aprašyta ankstesniame punkte, nosies antgalius ir gleivių surinkimo rezervuarą galima nuplauti po tekančiu vandeniu ir sterilizuoti kaitinant (100 °C) verdančiame vandenyje arba gariniu sterilizatoriumi.
 - Niekada nedėkite pagrindinio korpuso į indaplovę ar po tekančiu vandeniu.
 - Niekada nenaudokite valymo priemonių, kurios gali būti toksiškos, jei joms patekus ant odos ar gleivinių, arba jei jos praryjamos ar įkvepiamos.
 - Nenaudokite abrazyvinių produktų ir niekada nemerkite prietaiso į vandenį.
 - Venkite mechaninio valymo šepetėmis ar panašiais būdais, nes tai gali padaryti nepataisomą žalą.

TAŠKAS 2

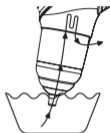

TAŠKAS 3



TAŠKAS 4



ŠALINIMAS

- Nereмонтuo­kite įrenginio patys. Jei tai pa­darysite, tinkamas veikimas ne­be­garantuo­jamas.
- Neatidarykite įrenginio. Nesilaikant šių nurodymų, ga­rantija ne­be­galios.
- Remontą turėtų atlikti tik klien­tų aptarnavi­mo tar­nyba arba įgalioti pa­davėjai.
- Dėl aplinkosaugos prie­žasčių neišmeskite įrenginio su buitinėmis atliekomis pa­si­baigus jo naudo­jimo lai­kui. Išmeskite įrenginį į atitinkamą vie­tinį surinkimo arba perdirbimo punk­tą savo šalyje. Išmeskite įrenginį pa­gal ES direktyvą – EEJA (Elek­tros ir elek­troninės įran­gos atliekos). Jei turite klausi­mų, kreipkitės į vie­tos atliekų tvarkymo in­sticijas.

TECHNINĖS SPECIFIKACIJOS

Tipas	Elektrinis nosies aspiratorius
Modelis	2150
Siurbimo galia	1 lygis: 25 kPa, 2 lygis: 35 kPa, 3 lygis: 45 kPa, 4 lygis: 55 kPa, 5 lygis: 65 kPa
Akumuliatoriaus tipas	Įkraunama ličio baterija: 3,7 W; 450 mAh; Įtampa: 3,7 V
Įkrovimo įtampa	5 V; Veikimo laikas: 3,6–4,2 V
Įkrovimo laikas	3 valandos
Iškrovimo laikas	55 minutės
Triukšmo lygis	1 lygis: 44 dB, 2 lygis: 50 dB, 3 lygis: 56 dB, 4 lygis: 60 dB, 5 lygis: 65 dB
Medžiagų sauga	Be BPA, ABS, PC, silikonas, netoksiškas

GARANTIJA – SĄLYGOS IR NUOSTATOS

Šiam gaminiui suteikiama 24 mėnesių garantija nuo gamybos defektų, skaičiuojant nuo pirkimo datos, kurią patvirtina kvitas. Jei gaminys perkamas su sąskaita faktūra, teisinė garantija sutrumpinama iki 12 mėnesių. 24 mėnesių garantija netaikoma žalai, atsiradusiai dėl įprasto nusidėvėjimo, kosmetiniams pažeidimams, priedams ar eksploatacinėms medžiagoms (pvz., baterijoms, galvutėms ar komponentams, kurie gali susidėvėti). **Baterijoms suteikiama 6 mėnesių garantija.**

GARANTIJOS KONFISKAVIMAS: 12/24 mėnesių teisinė garantija negalioja šiais atvejais:

1. Produktas buvo sugadintas dėl netinkamo naudojimo, nesilaikant vadove pateiktų nurodymų.
2. Produktas buvo modifikuotas, pažeistas arba atidarytas.
3. Gedimas atsirado dėl nepakankamos komponentų, priedų ar reikmenų priežiūros (pvz., oksidacijos, elektrinių dalių panardinimo į skysčius, jautiklių blokuojančių likučių, korozinio skysčio nutekėjimo iš baterijų).

GARANTIJOS IŠIMTYS: 24 mėnesių teisinė garantija netaikoma:

1. Dalių, kurios gali susidėvėti, keitimo ar remonto išlaidoms ir toms, kurios susijusios su įprastine produkto priežiūra.
2. Išlaidoms ir rizikai, susijusiai su produkto transportavimu į pardavimo vietą arba įgaliotą garantijos valdymo centrą ir iš jo.
3. Žalos, atsiradusios dėl netinkamo įrengimo ar netinkamo naudojimo, nesilaikant vadove pateiktų nurodymų.
4. Žalos, atsiradusios dėl stichinių nelaimių, kritimų, atsitiktinių smūgių ar aplinkos sąlygų, nesuderinamų su produktu.
5. Defektams, kurie turi nežymią įtaką produkto veikimui.

ATSAKOMYBĖS APRIBOJIMAI:

Gamintojas, platintojas ir visos su gaminio pardavimu susijusios šalys neatsako už ekonominius nuostolius ar žalą, atsiradusią dėl gaminio gedimo. Pagal galiojančius įstatymus jie neatsako už tiesioginę ar netiesioginę žalą, pajamų, santaupų praradimą ar kitas pasekmes, atsiradusias dėl gaminio ir (arba) susijusios dokumentacijos (popierinės ar elektroninės) naudojimo ar negalėjimo jos naudoti, įskaitant paslaugos trūkumą.

Daugiau informacijos apie klientų aptarnavimą rasite pardavimo sąlygose, kurias galite rasti adresu www.nuvitababy.com.

OSTRZEŻENIA OGÓLNE



WAŻNY

- Nie wystawiać produktu na działanie wysokich temperatur, wysokiej wilgotności ani bezpośredniego światła słonecznego przez dłuższy czas.
- Unikać nadmiernego nacisku, uderzeń lub przypadkowego upuszczenia produktu.
- Produkt nadaje się wyłącznie do odsysania wydzieliny z nosa. Nie używać go niewłaściwie.
- Gdy siła ssania znacznie spadnie lub dźwięk silnika wyraźnie ucichnie, należy niezwłocznie naładować aspirator.
- Podczas użytkowania nie należy pozwalać użytkownikowi na wstrzymywanie oddechu ani połykanie śliny. Należy również trzymać dziecko w ustach, aby uniknąć zaburzeń ciśnienia w uchu.
- Jeśli podczas użytkowania wystąpi ból lub dyskomfort, należy natychmiast przerwać stosowanie i skonsultować się z lekarzem.
- Nie wkładać głowicy ssącej do jamy nosowej z nadmiernym naciskiem.
- Przed użyciem urządzenia należy uważnie przeczytać instrukcję obsługi i przechowywać ją w bezpiecznym miejscu.

OPIS URZĄDZENIA

Powiązane rysunki pokazano na stronie 2.

- | | | | |
|----|-------------------------------|-----|------------------------|
| 1. | Zbiornik na ssanie | 7. | Przycisk zasilania |
| 2. | Przycisk intensywności ssania | 8. | Dysza B |
| 3. | Przycisk kolorowego światła | 9. | Dysza C |
| 4. | Przycisk kołysanki | 10. | Pęseta |
| 5. | Dysza A | 11. | Kabel do ładowania USB |
| 6. | Wyświetlacz LED | 12. | Etui |

OPIS FUNKCJI

- **PRZYCISK ZASILANIA.** Naciśnij przycisk zasilania **(7)**, aby włączyć aspirator do nosa.
- **PRZYCISK INTENSYWNOŚCI SSANIA.** Ssanie ma pięć poziomów intensywności. Naciśnij przycisk intensywności ssania **(2)** raz, aby przejść do poziomu 1. Każde kolejne naciśnięcie przycisku intensywności ssania spowoduje przejście do kolejnego poziomu, aż do poziomu 5.
- **PRZYCISK KOLOROWYCH ŚWIATEŁ.** Naciśnij przycisk kolorowych świateł **(3)**, aby włączyć kolorowe światła i umilić dziecku czas odsysania z nosa; światła zmieniają kolor automatycznie.
- **PRZYCISK KOŁYSANKI.** Naciśnij przycisk kołysanki **(4)**, aby odtworzyć 3 kojące kołysanki, które zapewnią dziecku relaks i komfort podczas odsysania z nosa.

UWAGI DOTYCZĄCE BEZPIECZEŃSTWA



WAŻNY

- Przed pierwszym użyciem należy w pełni naładować urządzenie.
- Adapter do ładowania nie jest dołączony. Można użyć standardowego zasilacza domowego (wejście 5 V 1 A; wyjście 3,7 W).
- Podczas ładowania wskaźnik zasilania na ekranie LED **(6)** będzie migać.
- Po pełnym naładowaniu akumulatora wskaźnik zasilania przestanie migać.
- Przed pierwszym użyciem należy wykonać cykl czyszczenia, postępując zgodnie z instrukcjami na stronie 6.

JEŻDZIĆ 1

Włóż dyszę silikonową **(5)**, **(8)** lub **(9)** do zbiornika zbiorczego **(1)**.

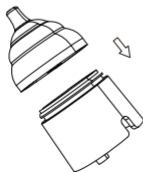

JEŻDZIĆ 2

Wciśnij zbiornik zbiorczy z dyszą do korpusu urządzenia.

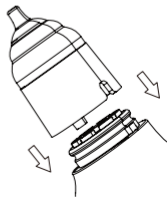

UWAGI DOTYCZĄCE BEZPIECZEŃSTWA

- Umieszczenie aspiratora do nosa przy wejściu do jamy nosowej, bez pozostawiania żadnych szczelin, ułatwi odsysanie wydzieliny z nosa.
- Przed odsysaniem suchej wydzieliny z nosa lub lepkiego śluzu, zmiękczyć go, przykładając do nosa ciepły ręcznik lub zwilżając go roztworem soli fizjologicznej.
- Zawsze zwracaj uwagę na zbiornik na wydzielinę z nosa. Zbyt duża ilość wydzieliny może spowodować wyciek.
- Natychmiast zatrzymaj urządzenie, gdy zbiornik jest pełny i wyczyść go. Wytrzyj wydzielinę z nosa i komory wacikiem.
- Po oczyszczeniu opróżnij dyszę i komorę z wody i osusz ją.
- Nie zanurzaj ciała w wodzie ani innych płynach.
- Używaj tego produktu w prawidłowej pozycji.



DYSZA A



DYSZA B



DYSZA C

- **DYSZA A.** Większa końcówka (5) może pomóc niemowlętom i dzieciom w odsysaniu gęstej wydzieliny z nosa.
- **KOŃCÓWKĄ B.** Silikonowa końcówka ssąca w kształcie tykwy (8), odpowiednia do odsysania powierzchniowej wydzieliny.
- **KOŃCÓWKĄ C.** Lejkowata końcówka ssąca (9), odpowiednia do odsysania głębokiej wydzieliny.

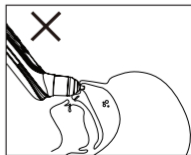
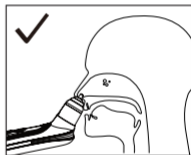

CZYSZCZENIE I KONSERWACJA

Aby uniknąć zagrożeń dla zdrowia i uszkodzenia produktu, należy przestrzegać poniższych instrukcji:

- Przed każdym użyciem należy wyczyścić urządzenie.
- Jest to ważne dla zachowania higieny, szczególnie w przypadku infekcji bakteryjnych i wirusowych oraz w przypadku bardzo małych dzieci.
- Obudowa: Używaj miękkiej, suchej (lub lekko wilgotnej) ściereczki bez dodatku detergentów.
- Części wewnętrzne: W urządzeniu zastosowano najnowszą technologię zapobiegającą cofaniu się wody.

Procedura:

1. Napełnij miskę gorącą wodą.
 2. Włóż końcówkę dyszy do wody i, kierując ją w dół, rozpocznij zasysanie przez 30 sekund. Woda przepłynie z dyszy do zbiornika i będzie rozprowadzana na boki, dokładnie czyszcząc każdą uszkodzoną część.
 3. Po wyczyszczeniu potrząśnij urządzeniem, trzymając końcówkę dyszy skierowaną w dół, aby upewnić się, że cała pozostała woda została całkowicie usunięta.
 4. Trzymając urządzenie końcówką dyszy skierowaną w dół, wyjmij dyszę i zbiornik, a następnie umieść urządzenie pionowo na ręczniku, aby ułatwić usunięcie resztek wody, które mogłyby przedostać się do części elektrycznych urządzenia i spowodować nieodwracalne uszkodzenia.
- Dysze i zbiornik: po wyczyszczeniu, jak opisano w poprzednim punkcie, dysze do nosa i zbiornik na wydzielinę można opłukać pod bieżącą wodą i wysterylizować, podgrzewając je (100°C) we wrzącej wodzie lub sterylizując parą.
 - Nigdy nie wkładaj korpusu urządzenia do zmywarki ani nie myj go pod bieżącą wodą.
 - Nigdy nie używaj substancji czyszczących, które mogą być toksyczne w przypadku kontaktu ze skórą lub błonami śluzowymi, połknięcia lub wdychania.
 - Nie używaj środków ściernych i nigdy nie zanurzaj urządzenia w wodzie.
 - Unikaj czyszczenia mechanicznego szczotkami lub podobnymi narzędziami, ponieważ może to spowodować nieodwracalne uszkodzenia.

PUNKT 2

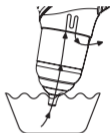

PUNKT 3



PUNKT 4



SPRZEDAŻ

- Nie naprawiaj urządzenia samodzielnie. W przeciwnym razie nie gwarantujemy jego prawidłowego działania.
- Nie otwieraj urządzenia. Nieprzestrzeganie tej instrukcji spowoduje unieważnienie gwarancji.
- Naprawy powinny być wykonywane wyłącznie przez Dział Obsługi Klienta lub autoryzowanych dealerów.
- Ze względów środowiskowych, po zakończeniu okresu użytkowania urządzenia nie należy wyrzucać go do odpadów domowych. Urządzenie należy oddać do odpowiedniego lokalnego punktu zbiórki lub recyklingu w swoim kraju. Urządzenie należy utylizować zgodnie z dyrektywą WE – WEEE (Zużyty Sprzęt Elektryczny i Elektroniczny). W razie pytań prosimy o kontakt z lokalnymi władzami odpowiedzialnymi za utylizację odpadów.

SPECYFIKACJE TECHNICZNE

Typ	Elektryczny aspirator do nosa
Model	2150
Moc ssania	Poziom 1: 25 kPa, Poziom 2: 35 kPa, Poziom 3: 45 kPa, Poziom 4: 55 kPa, Poziom 5: 65 kPa
Typ akumulatora	Akumulator litowo-jonowy: 3,7 W; 450 mAh; Napięcie: 3,7 V
Napięcie ładowania	5 V; Czas pracy: 3,6–4,2 V
Czas ładowania	3 godziny
Czas rozładowania	55 minut
Poziom hałasu	Poziom 1: 44 dB, Poziom 2: 50 dB, Poziom 3: 56 dB, Poziom 4: 60 dB, Poziom 5: 65 dB
Bezpieczeństwo materiałowe	Bez BPA, ABS, PC, silikon, nietoksyczny

GWARANCJA - WARUNKI I POSTANOWIENIA

Produkt objęty jest 24-miesięczną gwarancją na wady produkcyjne, liczoną od daty zakupu, potwierdzonej paragonem. W przypadku zakupu z fakturą, okres gwarancji ulega skróceniu do 12 miesięcy. 24-miesięczna gwarancja nie obejmuje uszkodzeń powstałych w wyniku normalnego zużycia, uszkodzeń kosmetycznych, akcesoriów ani materiałów eksploatacyjnych (np. baterii, główek szczytowej lub elementów ulegających zużyciu). **Baterie objęte są gwarancją przez okres 6 miesięcy.**

UTRATA GWARANCJI: 12/24-miesięczna gwarancja prawna traci ważność w następujących przypadkach:

1. Produkt został uszkodzony w wyniku niewłaściwego użytkowania, niezgodnego z instrukcją obsługi.
2. Produkt został zmodyfikowany, naruszony lub otwarty.
3. Usterka jest spowodowana niewystarczającą konserwacją podzespołów, akcesoriów lub materiałów eksploatacyjnych (np. utlenianie, zanurzenie części elektrycznych w cieczach, osady blokujące czujnik, wycieki żrących cieczy z akumulatorów).

WYŁĄCZENIA GWARANCJI: Z 24-miesięcznej gwarancji prawnej wyłączone są:

1. Koszty wymiany lub naprawy części ulegających zużyciu oraz koszty związane z rutynową konserwacją produktu.
2. Koszty i ryzyko związane z transportem produktu do i z punktu sprzedaży lub autoryzowanego centrum obsługi gwarancyjnej.
3. Uszkodzenia wynikające z nieprawidłowej instalacji lub użytkowania niezgodnego z instrukcją obsługi.
4. Uszkodzenia spowodowane klęskami żywiołowymi, upadkami, przypadkowymi uderzeniami lub warunkami środowiskowymi niezgodnymi z produktem.
5. Uszkodzenia mające znikomy wpływ na działanie produktu.

OGRANICZENIA ODPOWIEDZIALNOŚCI:

Producent, dystrybutor i wszystkie strony zaangażowane w sprzedaż produktu nie ponoszą odpowiedzialności za straty ekonomiczne ani szkody wynikające z wadliwego działania produktu. Zgodnie z obowiązującym prawem, nie ponoszą odpowiedzialności za szkody bezpośrednie ani pośrednie, utratę dochodów, oszczędności ani inne konsekwencje wynikające z użytkowania lub niemożności użytkowania produktu i/lub powiązanej dokumentacji (w wersji papierowej lub elektronicznej), w tym za brak serwisu.

Aby uzyskać więcej informacji na temat obsługi klienta, prosimy o zapoznanie się z Warunkami sprzedaży dostępnymi na stronie **www.nuvitababy.com**.

OPŠTA UPOZORENJA



VAŽNO

- Ne izlažite ovaj proizvod visokim temperaturama, visokoj vlažnosti ili direktnoj sunčevoj svetlosti tokom dužeg perioda.
- Izbegavajte prekomerni pritisak, udarce ili slučajno ispuštanje proizvoda.
- Ovaj proizvod je pogodan samo za usisavanje sekreta iz nosa. Nemojte ga zloupotrebljavati.
- Kada se usisavanje značajno smanji ili se zvuk motora primetno smanji, odmah napunite aspirator.
- Tokom upotrebe, ne dozvolite korisniku da zadržava dah ili guta pljuvačku i držite usta deteta otvorena kako biste izbegli neravnotežu pritiska u uhu.
- Ako se tokom upotrebe javi bol ili nelagodnost, odmah prekinite upotrebu i konsultujte lekara.
- Ne ubacujte glavu usisavača u nosnu šupljinu prekomernim pritiskom.
- Pažljivo pročitajte uputstvo pre upotrebe uređaja i čuvajte ga na sigurnom mestu radi reference.

OPIS UREĐAJA

Pridruženi crteži su prikazani na strani 2.

- | | | | |
|----|--------------------------------|-----|----------------------|
| 1. | Rezervoar za sakupljanje | 7. | Dugme za napajanje |
| 2. | Dugme za intenzitet usisavanja | 8. | Mlaznica B |
| 3. | Dugme za šareno svetlo | 9. | Mlaznica C |
| 4. | Dugme za uspavanku | 10. | Pinceta |
| 5. | Mlaznica A | 11. | USB kabl za punjenje |
| 6. | LED displej | 12. | Futrole |

OPIS FUNKCIJA

- **DUGME ZA UKLJUČIVANJE.** Pritisnite dugme za napajanje **(7)** da biste uključili nazalni aspirator.
- **DUGME ZA INTENZITET USISIVANJA.** Usisavanje ima pet nivoa intenziteta. Pritisnite dugme za intenzitet usisavanja **(2)** jednom da biste ušli u nivo 1. Svaki sledeći pritisak na dugme za intenzitet usisavanja prelaziće na sledeći nivo, do nivoa 5.
- **DUGME ZA SVETLA U BOJI.** Pritisnite dugme za svetla u boji **(3)** da biste uključili svetla u boji i zabavili bebu tokom usisavanja nosa; ona automatski menjaju boju.
- **DUGME ZA USPAVANKU.** Pritisnite dugme za uspavanku **(4)** da biste reprodukovali 3 umirujuće uspavanke kako biste podstakli opuštanje i udobnost vaše bebe tokom usisavanja nosa.

SIGURNOSNE NAPOMENE



VAŽNO

- Potpuno napunite uređaj pre prve upotrebe.
- Adapter za punjenje nije uključen. Možete koristiti standardni kućni adapter za punjenje (5V 1A ulaz; 3,7W izlaz).
- Tokom punjenja, indikator napajanja na LED ekranu **(6)** će treptati.
- Kada se baterija potpuno napuni, indikator napajanja će prestati da treperi. Izvršite ciklus čišćenja pre prve upotrebe, prateći uputstva na strani 6.

KORAK 1

Umetnite silikonsku mlaznicu **(5)**, **(8)** ili **(9)** u sabirni rezervoar **(1)**.

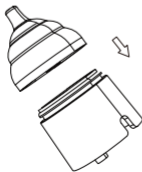

KORAK 2

Pritisnite sabirni rezervoar sa mlaznicom u telo uređaja.

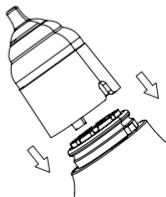

SIGURNOSNE NAPOMENE

- Postavljanje nazalnog aspiratora na ulaz u nosnu šupljinu bez ostavljanja praznina olakšaće aspiraciju nosne sluzi.
- Pre aspiracije suvog nazalnog sekreta ili lepljive sluzi, omekšajte je stavljanjem tople krpe na nos ili navlaživanjem fiziološkim rastvorom.
- Uvek obraćajte pažnju na rezervoar za sakupljanje nosne sluzi.
- Ako ima previše sluzi, može doći do curenja.
- Odmah zaustavite uređaj kada se rezervoar napuni i očistite ga. Obrišite nosnu sluz iz usisnog otvora i komore pamučnim štapićem.
- Ispraznite vodu i osušite mlaznicu i komoru nakon čišćenja. Ne uranjajte telo u vodu ili druge tečnosti. Koristite ovaj proizvod u ispravnom položaju.



MLAZNICA A

MLAZNICA B

MLAZNICA C

- **MLAZNICA A.** Veća mlaznica (5) može pomoći odojčadima i deci da usisaju gustu nosnu sluz.
- **MLAZNICA B.** Silikonska mlaznica za usisavanje u obliku tikvice (8), pogodna za usisavanje površinske sluzi.
- **MLAZNICA C.** Mlaznica za usisavanje u obliku levka (9), pogodna za usisavanje duboke sluzi.

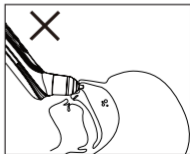
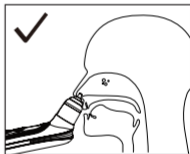

ČIŠĆENJE I ODRŽAVANJE

Molimo vas da se pridržavate sledećih uputstava kako biste izbegli zdravstvene rizike i oštećenje proizvoda:

- Očistite uređaj pre svake upotrebe. Ovo je važno za bolju higijenu, posebno u slučajevima bakterijskih i virusnih infekcija ili kada radite sa veoma malom decom.
- Telo: Koristite meku, suhu (ili blago vlažnu) krpu bez dodavanja deterdženata.
- Unutrašnji delovi: Ovaj uređaj koristi najnoviju tehnologiju protiv povratnog toka.

Procedura:

1. Napunite posudu vrućom vodom.
 2. Umetnite vrh mlaznice u vodu i, sa vrhom okrenutim nadole, počnite da usisavate 30 sekundi. Voda će proći iz mlaznice u rezervoar i biti izbačena bočno, čime se temeljno čisti svaki zahvaćeni deo.
 3. Nakon čišćenja, protresite uređaj, držeći vrh mlaznice okrenutim nadole kako biste bili sigurni da je sva preostala voda potpuno uklonjena.
 4. Držeći uređaj sa vrhom mlaznice okrenutim nadole, izvadite mlaznicu i rezervoar i postavite uređaj uspravno na peškir kako biste olakšali uklanjanje preostale vode koja bi mogla da proдре u električne delove uređaja i izazove nepopravljivu štetu.
- Mlaznice i rezervoar: nakon čišćenja kao što je opisano u prethodnoj tački, nazalne mlaznice i rezervoar za sakupljanje sluzi mogu se isprati pod mlazom vode i sterilisati zagrevanjem (100°C) u ključaloj vodi ili parnim sterilizatorom.
 - Nikada ne stavljajte glavno telo u mašinu za pranje sudova ili pod mlazom vode.
 - Nikada ne koristite sredstva za čišćenje koja su potencijalno toksična ako dođu u kontakt sa kožom ili sluzokožom, ili ako se progutaju ili udahnu.
 - Ne koristite abrazivne proizvode i nikada ne potapajte uređaj u vodu.
 - Izbegavajte mehaničko čišćenje četkicama ili sličnim sredstvima, jer to može prouzrokovati nepopravljivu štetu.

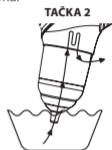

ODLAGANJE

- Ne popravljajte uređaj sami. U suprotnom, pravilan rad više nije zagarantovan.
- Ne otvarajte uređaj. Nepoštovanje ovog uputstva poništiće garanciju.
- Popravke treba da obavlja samo korisnički servis ili ovlašćeni prodavci. Iz ekoloških razloga, ne bacajte uređaj u kućni otpad na kraju njegovog veka trajanja. Odložite uređaj na odgovarajućem lokalnom mestu za sakupljanje ili reciklažu u vašoj zemlji.
- Odložite uređaj u skladu sa Direktivom EZ - WEEE (Otpad električne i elektronske opreme). Ako imate bilo kakvih pitanja, obratite se lokalnim službama za odlaganje otpada.

TEHNIČKE SPECIFIKACIJE

Tip	Električni nazalni aspirator
Model	2150
Usisna snaga	Nivo 1: 25KPA, Nivo 2: 35KPA, Nivo 3: 45KPA, Nivo 4: 55KPA, Nivo 5: 65KPA
Tip baterije	Punjiva litijumska baterija: 3,7W; 450mAh; Napon: 3,7V
Napon punjenja	5V; Rad: 3,6~4,2V
Vreme punjenja	3 sata
Vreme pražnjenja	55 minuta
Nivo buke	Nivo 1: 44DB, Nivo 2: 50DB, Nivo 3: 56DB, Nivo 4: 60DB, Nivo 5: 65DB
Bezbednost materijala	Bez BPA, ABS, PC, silikon, netoksično

GARANCIJA - USLOVI I ODREDBE

Ovaj proizvod je pokriven 24-mesečnom garancijom protiv proizvodnih grešaka, počev od datuma kupovine, što je dokazano računom. Ukoliko se kupuje uz fakturu, zakonska garancija se skraćuje na 12 meseci. 24-mesečna garancija ne pokriva oštećenja nastala usled normalnog habanja, kozmetičkih oštećenja, dodatne opreme ili potrošnog materijala (npr. baterije, glave četkica ili komponente podložne habanju). **Baterije imaju garanciju u trajanju od 6 meseci.**

GUBITAK GARANCIJE: Zakonska garancija od 12/24 meseca ne važi u sledećim slučajevima:

1. Proizvod je oštećen zbog nepravilne upotrebe koja nije u skladu sa uputstvima u uputstvu.
2. Proizvod je modifikovan, neovlašćeno menjan ili otvoren.
3. Kvar je uzrokovan nedovoljnim održavanjem komponenti, dodatne opreme ili materijala (npr. oksidacija, potapanje električnih delova u tečnosti, ostaci koji blokiraju senzor, curenje korozivne tečnosti iz baterija).

IZUZEĆA IZ GARANCIJE: Sledeće je isključeno iz zakonske garancije od 24 meseca:

1. Troškovi zamene ili popravke delova podložnih habanju i oni koji se odnose na redovno održavanje proizvoda.
1. Troškovi i rizici povezani sa transportom proizvoda do i od prodajnog mesta ili ovlašćenog centra za upravljanje garancijom.
1. Šteta nastala usled nepravilne instalacije ili nepravilne upotrebe koja nije u skladu sa uputstvima u uputstvu.
1. Šteta nastala usled prirodnih katastrofa, padova, slučajnih udaraca ili uslova okoline koji nisu kompatibilni sa proizvodom.
1. Kvarovi koji imaju zanemarljiv uticaj na performanse proizvoda.

OGRAIČENJA ODGOVORNOSTI:

Proizvođač, distributer i sve strane uključene u prodaju proizvoda nisu odgovorne za ekonomske gubitke ili štetu nastalu usled kvara proizvoda. U skladu sa važećim zakonom, oni nisu odgovorni za direktnu ili indirektnu štetu, gubitak prihoda, uštede ili druge posledice koje proizilaze iz upotrebe ili nemogućnosti upotrebe proizvoda i/ili prateće dokumentacije (papirne ili elektronske), uključujući nedostatak servisa.

Za više detalja o korisničkom servisu, pogledajte Uslove prodaje dostupne na

www.nuvitababy.com.

ზოგადი გაფრთხილებები



მნიშვნელოვანი

- არ დაუშვით პროდუქტის მალალი ტემპერატურის, მალალი ტენიანობის ან მზის პირდაპირი სხივების ზემოქმედების ქვეშ ხანგრძლივი პერიოდის განმავლობაში.
- მოერიდეთ პროდუქტის ზედმეტ წნევას, დარტყმას ან შემთხვევით დავარდნას.
- ეს პროდუქტი მხოლოდ ცხვირიდან გამონადენის შესანოვად არის შესაფერისი. არ გამოიყენოთ ის არასწორად.
- როდესაც შენოვა მნიშვნელოვნად შემცირდება ან ძრავის ხმა შესამჩნევად შემცირდება, ასპირატორი დაუყოვნებლივ დატენეთ.
- გამოყენების დროს არ მისცეთ მომხმარებელს სუნთქვის შეკავების ან ნერწყვის გადაყლაპვის უფლება და ყურში წნევის დისბალანსის თავიდან ასაცილებლად ბავშვს პირი ღია უნდა ჰქონდეს.
- თუ გამოყენების დროს ტკივილი ან დისკომფორტი იგრძნობა, დაუყოვნებლივ შეწყვიტეთ გამოყენება და მიმართეთ ექიმს.
- არ ჩადოთ შემწოვი თავი ცხვირის ღრუში ზედმეტი წნევით.
- მოწყობილობის გამოყენებამდე ყურადღებით წაიკითხეთ ინსტრუქცია და შეინახეთ უსაფრთხო ადგილას.

მონყობილობის აღწერა

შესაბამისი ნახაზები ნაჩვენებია მე-2 გვერდზე.

- | | |
|--------------------------------|------------------------|
| 1. შემგროვებელი ავზი | 7. ჩართვის ღილაკი |
| 2. შეწოვის ინტენსივობის ღილაკი | 8. საშლელი B |
| 3. ფერადი განათების ღილაკი | 9. საშლელი C |
| 4. იავნანას ღილაკი | 10. პინცეტი |
| 5. საშლელი A | 11. USB დამტენი კაბელი |
| 6. LED დისპლეი | 12. ქეისი |

ფუნქციების აღწერა

- ჩართვის ღილაკი. ცხვირის ასპირატორის ჩასართავად დააჭირეთ ჩართვის ღილაკს (7).
- შეწოვის ინტენსივობის ღილაკი. შეწოვას აქვს ხუთი ინტენსივობის დონე. პირველ დონეზე გადასასვლელად დააჭირეთ შეწოვის ინტენსივობის ღილაკს (2) ერთხელ. შეწოვის ინტენსივობის ღილაკის ყოველი შემდგომი დაჭერა გადავა შემდეგ დონეზე, მე-5 დონემდე.
- ფერადი განათების ღილაკი. ფერადი განათების ღილაკს (3) დააჭირეთ ფერადი განათების ჩასართავად და ბავშვის გასართობად ცხვირის შეწოვის დროს; ისინი ავტომატურად იცვლიან ფერს.
- იავნანას ღილაკი. ცხვირის შეწოვის დროს ბავშვის მოდუნებისა და კომფორტის უზრუნველსაყოფად დააჭირეთ იავნანას ღილაკს (4).

უსაფრთხოების შენიშვნები



მნიშვნელოვანია

- პირველი გამოყენების წინ მოწყობილობა სრულად დატენეთ.
- დამტენი ადაპტერი არ მოყვება. შეგიძლიათ გამოიყენოთ სტანდარტული საყოფაცხოვრებო დამტენი ადაპტერი (5V 1A შეყვანა; 3.7W გამომავალი).
- დატენვის დროს, LED ეკრანზე (6) დატენვის ინდიკატორი ციმციმებს.
- როდესაც აკუმულატორი სრულად დაიტენება, დატენვის ინდიკატორი ციმციმს შეწყვეტს.
- პირველი გამოყენების წინ ჩაატარეთ განმენდის ციკლი, მე-6 გვერდზე მოცემული ინსტრუქციის შესაბამისად.

ნაბიჯი 1

სილიკონის საეშენი (5), (8) ან (9) ჩადეთ შემგროვებელ ავზში (1).

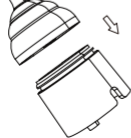

ნაბიჯი 2

შეგროვების ავზი საეშენით მოწყობილობის კორპუსში ჩასვით.

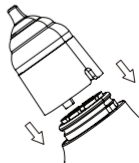

უსაფრთხოების შენიშვნები

- ცხვირის ასპირატორის ცხვირის ღრუს შესასვლელთან, ხარვეზების გარეშე განთავსება გაამარტივებს ცხვირის ლორწოს ასპირაციას.
- მშრალი ცხვირის სეკრეტის ან წებოვანი ლორწოს ასპირაციამდე, დაარბილეთ იგი ცხვირზე თბილი ნაჭრის დადებით ან ფიზიოლოგიური ხსნარით დასველებით.
- ყოველთვის ყურადღება მიაქციეთ ცხვირის ლორწოს შემგროვებელ ავზს. თუ ძალიან ბევრი ლორწოა, შესაძლოა გაჟონოს.
- ავზის შევსებისას დაუყოვნებლივ გააჩერეთ მოწყობილობა და განმინდეთ. ბამბის ტამპონით განმინდეთ ცხვირის ლორწო შემწოვი პორტიდან და კამერიდან.
- განმინდის შემდეგ გადაწურეთ წყალი და გააშრეთ საქშენი და კამერა.
- არ ჩაყოთ სხელი წყალში ან სხვა სითხეებში.
- გამოიყენეთ ეს პროდუქტი სწორი პოზით.



საქშენი A

საქშენი B

საქშენი C

- საქშენი A. უფრო დიდი საქშენი (5) ეხმარება ჩვილებსა და ბავშვებს ცხვირიდან სქელი ლორწოს შეწოვაში.
- საქშენი B. გოგრის ფორმის სილიკონის შემწოვი საქშენი (8), შესაფერისი ზედაპირული ლორწოს შესაწოვად.
- საქშენი C. ძაბრის ფორმის შემწოვი საქშენი (9), შესაფერისი ღრმა ლორწოს შესაწოვად.

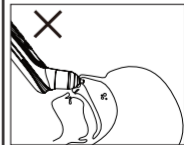
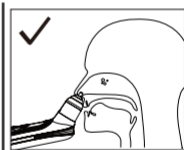

განმენდა და მოვლა

ჯანმრთელობის რისკებისა და პროდუქტის დაზიანების თავიდან ასაცილებლად, გთხოვთ, დაიცვათ შემდეგი ინსტრუქციები:

- ყოველი გამოყენების წინ განმინდეთ მოწყობილობა. ეს მნიშვნელოვანია უკეთესი ჰიგიენისთვის, განსაკუთრებით ბაქტერიული და ვირუსული ინფექციების შემთხვევაში ან ძალიან პატარა ბავშვებთან ურთიერთობისას.
- კორპუსი: გამოიყენეთ რბილი, მშრალი (ან ოდნავ ნესტიანი) ქსოვილი სარეცხი საშუალებების დამატების გარეშე.
- შიდა ნაწილები: ეს მოწყობილობა იყენებს უახლეს უკუდინების სანინალმდებლო ტექნოლოგიას.

პროცედურა:

1. ჩაახხით თასი ცხელი წყლით.
 2. ჩადეთ საქშენის წვერი წყალში და წვერით ქვემოთ მიმართული, დაიწყეთ შენოვა 30 წამის განმავლობაში. წყალი საქშენიდან რეზერვუარში გადავა და გვერდულად გამოიდევნება, რითაც საფუძვლიანად განმენდთ ყველა დაზიანებულ ნაწილს.
 3. განმენდის შემდეგ, შეაჩვრიეთ მოწყობილობა, საქშენის წვერით ქვემოთ მიმართული გეჭიროთ, რათა დარწმუნდეთ, რომ ნარჩენი წყალი მთლიანად მოშორდა.
 4. მოწყობილობა საქშენის წვერით ქვემოთ მიმართული დაიჭირეთ, ამოიღეთ საქშენი და რეზერვუარი და ვერტიკალურად დადეთ პირსახოცზე, რათა ხელი შეუნყოთ ნარჩენი წყლის მოცილებას, რომელსაც შეუძლია შეაღწიოს მოწყობილობის ულტრასონიკური ნაწილებში და გამოიწვიოს გამოუსწორებელი დაზიანება.
- საქშენები და რეზერვუარი: წინა პუნქტში აღწერილი განმენდის შემდეგ, ცხვირის საქშენები და ლორწოს შემგრძობელი რეზერვუარი შეიძლება გაირეცხოს გამდინარე წყლით და სტერილიზებული იყოს გაცხელებით (100°C) მდლარე წყალში ან ორთქლის სტერილიზატორით.
 - არასოდეს მოათავსოთ ძირითადი კორპუსი ქურჭლის სარეცხ მანქანაში ან გამდინარე წყლის ქვეშ.
 - არასოდეს გამოიყენოთ სანმენდი საშუალებები, რომლებიც პოტენციურად ტოქსიკურია, თუ ისინი კანთან ან ლორწოვან გარსებთან შეხებაში მოხვდება, ან გადაყლაპვის ან შესუნთქვის შემთხვევაში.
 - არ გამოიყენოთ აბრაზიული პროდუქტები და არასოდეს ჩაძიროთ მოწყობილობა წყალში. მოერიდეთ მექანიკურ განმენდას ჯაგრისებით ან მსგავსი საშუალებებით, რადგან ამან შეიძლება გამოიწვიოს გამოუსწორებელი დაზიანება.

წერტილი 2

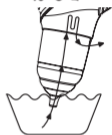

წერტილი 3



წერტილი 4



განკარგვა

- არ შეაკეთოთ მოწყობილობა დამოუკიდებლად. წინააღმდეგ შემთხვევაში, მისი გამართული მუშაობა აღარ იქნება გარანტირებული.
- არ გახსნათ მოწყობილობა. ამ ინსტრუქციის შეუსრულებლობა გააუქმებს გარანტიას.
- შეკეთება უნდა განახორციელოს მხოლოდ მომხმარებელთა მომსახურების სამსახურმა ან უფლებამოსილმა დილერებმა.
- გარემოსდაცვითი მიზნების გამო, არ გადაადგოთ მოწყობილობა საყოფაცხოვრებო ნარჩენებთან ერთად მისი გამოყენების ვადის ამოწურვის შემდეგ. გადაადგეთ მოწყობილობა თქვენს ქვეყანაში შესაბამის ადგილობრივ შეგროვების ან გადამუშავების პუნქტში. გადაადგეთ მოწყობილობა ევროკავშირის დირექტივის - WEEE (ელექტრო და ელექტრონული მოწყობილობების ნარჩენები) შესაბამისად. თუ თქვენ გაქვთ რაიმე შეკითხვები, დაუკავშირდით თქვენს ადგილობრივ ნარჩენების გადამუშავების ორგანოებს.

ტექნიკური მახასიათებლები

ტიპი	ელექტრო ცხვირის ასპირატორი
მოდელი	2150
შენთვის სიმძლავრე	დონე 1: 25KPA, დონე 2: 35KPA, დონე 3: 45KPA, დონე 4: 55KPA, დონე 5: 65KPA
აკუმულატორის ტიპი	დატენვადი ლითიუმის აკუმულატორი: 3.7W; 450mAh; ძაბვა: 3.7V
დატენვის ძაბვა	5V; მუშაობა: 3.6~4.2V
დატენვის დრო	3 საათი
განმუხტვის დრო	55 წუთი
ხმაურის დონე	დონე 1: 44DB, დონე 2: 50DB, დონე 3: 56DB, დონე 4: 60DB, დონე 5: 65DB
მასალის უსაფრთხოება	BPA-ს გარეშე, ABS, PC, სილიკონი, არატოქსიკური

გარანტია - ნესები და პირობები

ეს პროდუქტი დაფარულია 24-თვიანი გარანტიით წარმოების დეფექტებზე, შეძენის დღიდან, რაც დასტურდება ქვითრით. თუ შეძენა ხდება ინვოისით, იურიდიული გარანტია მცირდება 12 თვემდე. 24-თვიანი გარანტია არ მოიცავს ნორმალური ცვეთის, კოსმეტიკური დაზიანების, აქსესუარების ან სახარჯი მასალების (მაგ., ელემენტები, ჯაგრისის თავები ან ცვეთისადმი მიდრეკილი კომპონენტები) დაზიანებას. **ელემენტები გარანტირებულია 6 თვის განმავლობაში.**

გარანტიის გაუქმება: 12/24 თვისანი კანონიერი გარანტია ძალას კარგავს შემდეგ შემთხვევაში:

1. პროდუქტი დაზიანდა არასწორი გამოყენების გამო, რაც არ შეესაბამებოდა ინსტრუქციას.
2. პროდუქტი შეიცვალა, დაზიანდა ან გაიხსნა.
3. გაუმართაობა გამოწვეულია კომპონენტების, აქსესუარების ან მარაგების არასაკმარისი მოვლა-პატრონობით (მაგ., დაჟანგვა, ელექტრო ნაწილების სითხეებში ჩაძირვა, გარჩენების მიერ სენსორის დაბლოკვა, აკუმულატორებიდან კოროზიული სითხის გაუმწავა)..

გარანტიის გამონაკლისები: 24-თვიანი იურიდიული გარანტიიდან გამორიცხულია შემდეგი:

1. ცვეთას დაქვემდებარებული ნაწილების შეცვლის ან შეკეთების ხარჯები და პროდუქტის რეტირულ მოვლა-პატრონობასთან დაკავშირებული ხარჯები.
2. პროდუქტის გაყიდვის პუნქტამდე ან გარანტიის მართვის უფლებამოსილ სერვის ცენტრში ტრანსპორტირებასთან და ტრანსპორტირებასთან დაკავშირებული ხარჯები და რისკები.
3. ზიანი, რომელიც გამოწვეულია არასწორი მონტაჟით ან არასწორი გამოყენებით, რომელიც არ შეესაბამება სახელმძღვანელოში მოცემულ ინსტრუქციებს.
4. ზიანი, რომელიც გამოწვეულია სტიქიური უბედურებებით, დაცემით, შემთხვევითი დარტყმებით ან პროდუქტთან შეუთავსებელი გარემო პირობებით.
5. დეფექტები, რომლებიც უმნიშვნელო გავლენას ახდენს პროდუქტის მუშაობაზე. პასუხისმგებლობის შეზღუდვა:

მწარმოებელი, დისტრიბუტორი და პროდუქტის გაყიდვაში ჩართული ყველა მხარე არ არის პასუხისმგებელი პროდუქტის გაუმართაობით გამოწვეულ ეკონომიკურ დანაკარგებზე ან ზიანზე. მოქმედი კანონმდებლობის თანახმად, ისინი არ არიან პასუხისმგებელი პირდაპირ ან ირიბ ზიანზე, შემოსავლის დაკარგვაზე, დანაზოგზე ან სხვა შედეგებზე, რომლებიც წარმოიშობა პროდუქტის და/ან მასთან დაკავშირებული დოკუმენტაციის (ქაღალდის ან ელექტრონული) გამოყენებით ან მისი გამოყენების შეუძლებლობით, მათ შორის მომსახურების არარსებობით.

მომხმარებელთა მომსახურების შესახებ დამატებითი ინფორმაციისთვის, გთხოვთ, იხილოთ გაყიდვის პირობები, რომლებიც ხელმისაწვდომია **www.nuvitababy.com**

ALLMÄNNA VARNINGAR



VIKTIG

- Utsätt inte denna produkt för höga temperaturer, hög luftfuktighet eller direkt solljus under längre perioder.
- Undvik för högt tryck, stötar eller oavsiktlig tappning av produkten.
- Denna produkt är endast lämplig för att suga upp nässekret. Missbruka den inte.
- När sugningen minskar avsevärt eller motorljudet minskar märkbart, ladda sugen omedelbart.
- Låt inte användaren hålla andan eller svälja saliv under användning, och håll barnets mun öppen för att undvika tryckobalanser i örat.
- Om smärta eller obehag uppstår under användning, avbryt användningen omedelbart och kontakta läkare.
- För inte in sughuvudet i näshålan med för högt tryck.
- Läs bruksanvisningen noggrant innan du använder enheten och förvara den på ett säkert ställe för referens.

ENHETSBESKRIVNING

Tillhörande ritningar visas på sidan 2.

- | | | | |
|----|--------------------------|-----|--------------------|
| 1. | Uppsamlingsstank | 7. | Strömbrytare |
| 2. | Knapp för sugintensitet | 8. | Munstycke B |
| 3. | Knapp för färgglatt ljus | 9. | Munstycke C |
| 4. | Vaggviseknapp | 10. | Pincett |
| 5. | Munstycke A | 11. | USB-laddningskabel |
| 6. | LED-display | 12. | Fodral |

BESKRIVNING AV FUNKTIONER

- **POWER-KNAPP.** Tryck på strömknappen **(7)** för att slå på näsaspiratorn.
- **KNAPP FÖR SUGNINGSINTENSITET.** Sugning har fem intensitetsnivåer. Tryck på knappen för sugningsintensitet **(2)** en gång för att gå till nivå 1. Varje efterföljande tryckning på knappen för sugningsintensitet går vidare till nästa nivå, upp till nivå 5.
- **KNAPP FÖR FÄRGADE LJUS.** Tryck på knappen för färgade ljus **(3)** för att tända de färgade ljusen och underhålla ditt barn under näsa; de ändrar färg automatiskt.
- **KNAPP FÖR VAGGSÅNG.** Tryck på knappen för vaggvisa **(4)** för att spela 3 lugnande vaggvisor för att främja avslappning och komfort för ditt barn under näsa.

SÄKERHETSANVISNINGAR



VIKTIG

- Ladda enheten helt innan du använder den för första gången.
- En laddningsadapter ingår inte. Du kan använda en vanlig laddningsadapter för hushållsbruk (5V 1A ingång; 3,7W utgång).
- Under laddning blinkar strömindikatorn på LED-skärmen **(6)**.
- När batteriet är fulladdat slutar strömindikatorn att blinka.
- Utför en rengöringscykel före första användningen enligt instruktionerna på sidan 6.

RIDA 1

Sätt in silikonmunstycket **(5)**, **(8)** eller **(9)** i uppsamlingstanken **(1)**.

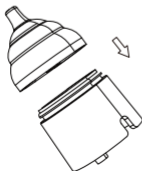

RIDA 2

Tryck in uppsamlingstanken med munstycket i apparatens hölje.

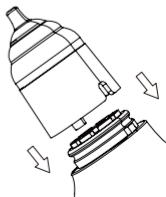

SÄKERHETSANVISNINGAR

- Att placera näsinspiratorn vid ingången till nashålan utan att lämna några mellanrum gör det lättare att suga upp nässlem.
- Innan du suger upp torra nässekret eller klabbigt slem, mjuka upp det genom att lägga en varm tvättlapp på näsan eller fukta det med en vanlig koksaltlösning.
- Var alltid uppmärksam på uppsamlingstanken för nässlem. Om det finns för mycket slem kan det läcka.
- Stoppa maskinen omedelbart när tanken är full och rengör den. Torka av nässlem från sugporten och kammaren med en bomullspinne.
- Töm vattnet och torka munstycket och kammaren efter rengöring.
- Sänk inte ner kroppen i vatten eller andra vätskor. Använd denna produkt i korrekt hållning.



MUNSTYCKE A

MUNSTYCKE B

MUNSTYCKE C

- **MUNSTYCKE A.** Det större munstycket (5) kan hjälpa spädbarn och barn att suga upp tjockt nässlem.
- **MUNSTYCKE B.** Kalebassformat sugmunstycke i silikon (8), lämpligt för att suga upp ytligt slem.
- **MUNSTYCKE C.** Trattformat sugmunstycke (9), lämpligt för att suga upp djupt slem.

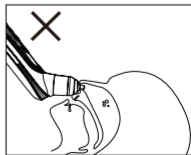
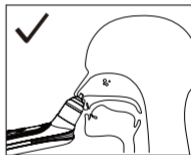

RENGÖRING OCH UNDERHÅLL

Följ följande instruktioner för att undvika hälsorisker och produktskador:

- Rengör enheten före varje användning. Detta är viktigt för bättre hygien, särskilt vid bakterie- och virusinfektioner eller vid hantering av mycket små barn.
- Huvuddel: Använd en mjuk, torr (eller lätt fuktig) trasa utan att tillsätta tvättmedel.
- Inre delar: Denna enhet använder den senaste tekniken mot återflöde.

Förfarande:

1. Fyll en skål med varmt vatten.
 2. För in munstyckets spets i vattnet och börja suga i 30 sekunder med spetsen nedåt. Vattnet kommer att rinna från munstycket in i behållaren och stötas ut i sidled, vilket rengör alla berörda delar noggrant.
 3. Skaka apparaten efter rengöring och håll munstyckets spets nedåt för att säkerställa att allt kvarvarande vatten avlägsnas helt.
 4. Håll apparaten med munstyckets spets nedåt, ta bort munstycket och behållaren och placera apparaten upprätt på en handduk för att underlätta avlägsnandet av eventuellt kvarvarande vatten som kan tränga in i apparatens elektriska delar och orsaka irreparabla skador.
- Munstycken och behållare: Efter rengöring enligt beskrivningen i föregående punkt kan näsmunstyckena och slemuppsamlingsbehållaren sköljas under rinnande vatten och steriliseras genom uppvärmning (100 °C) i kokande vatten eller med en ångsterilisator.
 - Placera aldrig huvuddelen i diskmaskin eller under rinnande vatten.
 - Använd aldrig rengöringsmedel som är potentiellt giftiga om de kommer i kontakt med hud eller slemhinnor, eller om de förtärs eller inandas.
 - Använd inte slipande produkter och sänk aldrig ner apparaten i vatten.
 - Undvik mekanisk rengöring med borstar eller liknande, eftersom det kan orsaka irreparabla skador.



FÖRFOGANDE

- Reparera inte enheten själv. Om du gör det garanteras inte längre att den fungerar korrekt.
- Öppna inte enheten. Om du inte följer dessa instruktioner upphör garantin att gälla.
- Reparationer bör endast utföras av kundtjänst eller auktoriserade återförsäljare.
- Av miljöskäl ska du inte kasta enheten i hushållsavfallet när den är slut. Kassera enheten på en lämplig lokal insamlings- eller återvinningsstation i ditt land. Kassera enheten i enlighet med EU-direktivet - WEEE (Waste Electrical and Electronic Equipment). Om du har några frågor, kontakta din lokala avfallshanteringsmyndighet.

TEKNISKA SPECIFIKATIONER

Typ	Elektrisk näsaspirator
Modell	2150
Sugkraft	Nivå 1: 25 kPa, Nivå 2: 35 kPa, Nivå 3: 45 kPa, Nivå 4: 55 kPa, Nivå 5: 65 kPa
Batterityp	Uppladdningsbart litiumbatteri: 3,7 W; 450 mAh; Spänning: 3,7 V
Laddningsspänning	5 V; Drift: 3,6~4,2 V
Laddningstid	3 timmar
Urladdningstid	55 minuter
Ljudnivå	Nivå 1: 44 dB, Nivå 2: 50 dB, Nivå 3: 56 dB, Nivå 4: 60 dB, Nivå 5: 65 dB
Materialsäkerhet	BPA-fri, ABS, PC, silikon, giftfri

GARANTI - VILLKOR

Denna produkt omfattas av 24 månaders garanti mot tillverkningsfel, räknat från inköpsdatumet som framgår av kvittot. Vid köp med faktura reduceras den lagstadgade garantin till 12 månader. 24-månadersgarantin täcker inte skador till följd av normalt slitage, kosmetiska skador, tillbehör eller förbrukningsvaror (t.ex. batterier, huvuden eller komponenter som utsätts för slitage). **Batterier har en garanti på 6 månader.**

FÖRVERKANDE AV GARANTIN: Den 12/24 månader långa lagstadgade garantin är ogiltig i följande fall:

1. Produkten har skadats på grund av felaktig användning som inte överensstämmer med instruktionerna i manualen.
2. Produkten har modifierats, manipulerats eller öppnats.
3. Felet orsakas av otillräckligt underhåll av komponenter, tillbehör eller förbrukningsmaterial (t.ex. oxidation, nedsänkning av elektriska delar i vätskor, rester som blockerar sensorn, läckage av frätande vätska från batterierna).

GARANTIUNDANTAG: Följande är undantagna från den 24 månader långa lagstadgade garantin:

1. Kostnader för utbyte eller reparation av delar som utsätts för slitage och de som är relaterade till rutinmässigt underhåll av produkten.
2. Kostnader och risker i samband med transport av produkten till och från försäljningsstället eller auktoriserat center för garantihantering.
3. Skador till följd av felaktig installation eller felaktig användning som inte överensstämmer med instruktionerna i manualen.
4. Skador orsakade av naturkatastrofer, fall, oavsiktliga stötar eller miljöförhållanden som är oförenliga med produkten.
5. Defekter som har en försumbar inverkan på produktens prestanda.

ANSVARSBEGRÄNSNINGAR:

Tillverkaren, distributören och alla parter som är involverade i försäljningen av produkten är inte ansvariga för ekonomiska förluster eller skador till följd av produktfel. Enligt tillämplig lag är de inte ansvariga för direkta eller indirekta skador, inkomstförlust, besparingar eller andra konsekvenser som uppstår på grund av användning eller oförmåga att använda produkten och/eller tillhörande dokumentation (papper eller elektronisk), inklusive bristande service.

För mer information om kundservice, vänligen se försäljningsvillkoren som finns på www.nuvitababy.com.

YLEISIÄ VAROITUKSIA



TÄRKEÄÄ

- Älä altista tätä tuotetta korkeille lämpötiloille, korkealle kosteudelle tai suoralle auringonvalolle pitkiä aikoja.
- Vältä liiallista painetta, iskuja tai tuotteen vahingossa tapahtuvaa pudottamista.
- Tämä tuote soveltuu ainoastaan nenän eritteiden imemiseen. Älä käytä sitä väärin.
- Kun imuteho heikkenee merkittävästi tai moottorin ääni hiljenee huomattavasti, lataa imuri välittömästi.
- Käytön aikana älä anna käyttäjän pidättää hengitystä tai niellä sylkeä ja pidä lapsen suu auki paineen epätasapainon välttämiseksi korvassa.
- Jos käytön aikana ilmenee kipua tai epämukavuutta, lopeta käyttö välittömästi ja ota yhteys lääkäriin.
- Älä työnnä imupäätä nenäonteloon liian voimakkaalla paineella.
- Lue käyttöohje huolellisesti ennen laitteen käyttöä ja säilytä sitä turvallisessa paikassa.

LAITTEEN KUVAUS

Liittyvät piirustukset näkyvät sivulla 2.

- | | | | |
|----|---------------------|-----|-------------------|
| 1. | Keräyssäiliö | 7. | Virtapainike |
| 2. | Imutehokkuuspainike | 8. | Suutin B |
| 3. | Värikäs valopainike | 9. | Suutin C |
| 4. | Kettolaulunäppäin | 10. | Pinsetit |
| 5. | Suutin A | 11. | USB-latauskaapeli |
| 6. | LED-näyttö | 12. | Kotelo |

TOIMINTOJEN KUVAUS

- **VIRTAPAINIKE.** Käynnistä nenämuri painamalla virtapainiketta **(7)**.
- **IMUTEHON PAINIKE.** Imuteholla on viisi tehotasoa. Paina imutehopainiketta **(2)** kerran siirtyäksesi tasolle 1. Jokainen seuraava imutehopainikkeen painallus siirtyy seuraavalle tasolle, aina tasoon 5 asti.
- **VÄRIVALOPAINIKE.** Paina värivalopainiketta **(3)** sytyttääksesi värilliset valot ja viihdyttääksesi vauvaasi nenäimun aikana; ne vaihtavat väriä automaattisesti.
- **TUOTTOLAULUPAINIKE.** Paina tuutulaulupainiketta **(4)** soittaaksesi kolme rauhoittavaa tuutulaulua, jotka edistävät vauvasi rentoutumista ja mukavuutta nenäimun aikana.

TURVALLISUUSHUOMAUTUKSIA



TÄRKEÄÄ

- Lataa laite täyteen ennen ensimmäistä käyttökertaa.
- Lataussovittinta ei sisälly toimitukseen. Voit käyttää tavallista kotitalouksien lataussovittinta (5 V 1 A tulo; 3,7 W lähtö).
- Latauksen aikana LED-näytön **(6)** virran merkkivalo vilkkuu.
- Kun akku on täyteen latautunut, virran merkkivalo lakkaa vilkkumasta.
- Suorita puhdistusykli ennen ensimmäistä käyttökertaa noudattaen sivun 6 ohjeita.

RATSASTAA 1

Aseta silikonisuutin **(5)**, **(8)** tai **(9)** keräyssäiliöön **(1)**.

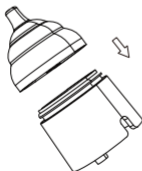

RATSASTAA 2

Paina keräyssäiliö suuttimella laitteen runkoon.

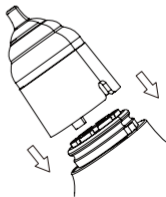

TURVALLISUUSHUOMAUTUKSIA

- Nenäimurin sijoittaminen nenäontelon suulle jättämättä rakoja helpottaa nenän liman imemistä.
- Ennen kuivan nenän eritteen tai tahmean liman imemistä pehennä sitä asettamalla nenälle lämmin pesulappu tai kostuttamalla se normaalilla keittosuolaliuoksella.
- Kiinnitä aina huomiota nenän liman keräyssäiliöön. Jos limaa on liikaa, se voi vuotaa.
- Pysäytä laite välittömästi, kun säiliö on täynnä, ja puhdista se. Pyyhi nenän limaa imuportista ja säiliöstä vanupuikolla.
- Tyhjennä vesi ja kuivaa suutin ja säiliö puhdistuksen jälkeen.
- Älä upota kehoasi veteen tai muihin nesteisiin.
- Käytä tätä tuotetta oikeassa asennossa.

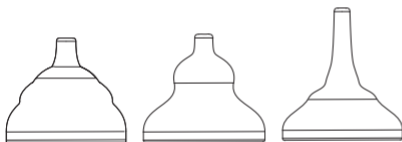

SUUTIN A

SUUTIN B

SUUTIN C

- **SUUTIN A.** Suurempi suutin (5) voi auttaa vauvoja ja lapsia imemään paksua nenän limaa.
- **SUUTIN B.** Kurpitsanmuotoinen silikonisuutin (8), sopii pinnallisen liman imemiseen.
- **SUUTIN C.** Suppilonmuotoinen imusuutin (9), sopii syvän liman imemiseen.

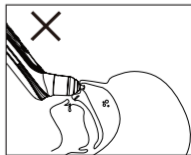
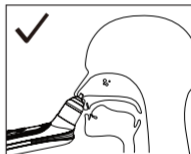

PUHDISTUS JA HUOLTO

Noudata seuraavia ohjeita terveysturvien ja tuotevaurioiden välttämiseksi:

- Puhdista laite ennen jokaista käyttökertaa. Tämä on tärkeää paremman hygienian kannalta, erityisesti bakteeri- ja virusinfektioiden yhteydessä tai hyvin pienten lasten kanssa toimittaessa.
- Runko: Käytä pehmeää, kuivaa (tai hieman kosteaa) liinaa ilman pesuaineita.
- Sisäosat: Tässä laitteessa käytetään uusinta takaisinvirtauksen estotekniikkaa.

Menettely:

1. Täytä kulho kuumalla vedellä.
 2. Aseta suuttimen kärki veteen ja aloita imu 30 sekunnin ajan kärki alaspäin osoittaen. Vesi virtaa suuttimesta säiliöön ja purkautuu sivuttain, puhdistaan siten perusteellisesti jokaisen puhdistetun osan.
 3. Puhdistuksen jälkeen ravista laitetta pitäen suuttimen kärkeä alaspäin osoittaen varmistaaksesi, että kaikki jäännösvesi on poistettu kokonaan.
 4. Pidä laitetta suuttimen kärki alaspäin osoittaen, poista suutin ja säiliö ja aseta laite pystyasentoon pyyhkeen päälle, jotta jäännösvesi, joka voi päästä laitteen sähköosiin ja aiheuttaa korjaamattomia vaurioita, on helpompi poistaa.
- Suuttimet ja säiliö: edellisessä kohdassa kuvatun puhdistuksen jälkeen nenäsuuttimet ja limankeräyssäiliö voidaan huuhdella juoksevan veden alla ja steriloida lämmittämällä (100 °C) kiehuvässä vedessä tai höyrysterilointilaitteella.
 - Älä koskaan laita runkoa astianpesukoneeseen tai juoksevan veden alle.
 - Älä koskaan käytä puhdistusaineita, jotka ovat mahdollisesti myrkyllisiä joutuessaan kosketuksiin ihon tai limakalvojen kanssa tai nieltynä tai hengitettynä.
 - Älä käytä hankaavia tuotteita äläkä koskaan upota laitetta veteen.
 - Vältä mekaanista puhdistusta harjoilla tai vastaavilla, sillä se voi aiheuttaa korjauskelvottomia vaurioita.



HÄVITTÄMINEN

- Älä korjaa laitetta itse. Jos teet niin, sen asianmukaista toimintaa ei enää voida taata.
- Älä avaa laitetta. Tämän ohjeen noudattamatta jättäminen mitätöi takuun.
- Korjauksia saa suorittaa vain asiakaspalvelu tai valtuutettu jälleenmyyjä.
- Ympäristösyistä älä hävitä laitetta talousjätteen mukana sen käyttöiän päätyttyä. Hävitä laite asianmukaisessa paikallisessa keräys- tai kierrätyspisteessä maassasi. Hävitä laite EY:n direktiivin - WEEE (sähkö- ja elektroniikkalaiteromu) mukaisesti. Jos sinulla on kysyttävää, ota yhteyttä paikallisiin jätehuoltoviranomaisiin.

TEKNISET TIEDOT

Tyyppi	Sähköinen nenämuri
Malli	2150
Imuteho	Taso 1: 25 kPa, Taso 2: 35 kPa, Taso 3: 45 kPa, Taso 4: 55 kPa, Taso 5: 65 kPa
Akun tyyppi	Ladattava litiumparisto: 3,7 W; 450 mAh; Jännite: 3,7 V
Latausjännite	5 V; Käyttö: 3,6–4,2 V
Latausaika	3 tuntia
Purkausaika	55 minuuttia
Melutaso	Taso 1: 44 dB, Taso 2: 50 dB, Taso 3: 56 dB, Taso 4: 60 dB, Taso 5: 65 dB
Materiaaliturvallisuus	BPA-vapaa, ABS, PC, silikoni, myrkytön

TAKUU - KÄYTTÖEHDOT

Tällä tuotteella on 24 kuukauden takuu valmistusvirheiden varalta ostopäivästä lukien, joka on todistettu kuitilla. Jos tuote ostetaan laskulla, lakisääteinen takuu lyhenee 12 kuukauteen. 24 kuukauden takuu ei kata normaalista kulumisesta johtuvia vaurioita, kosmeettisia vaurioita, lisävarusteita tai kulutustavaroita (esim. akkuja, lukupäitä tai kuluvia osia). **Akuilla on 6 kuukauden takuu.**

TAKUUN MENETTÄMINEN: 12/24 kuukauden lakisääteinen takuu mitätöityy seuraavissa tapauksissa:

1. Tuote on vaurioitunut käyttöohjeen vastaisen käytön vuoksi.
2. Tuotetta on muokattu, peukaloitu tai avattu.
3. Vian aiheuttaa osien, lisävarusteiden tai tarvikkeiden riittämätön huolto (esim. hapettuminen, sähköosien upottaminen nesteisiin, anturin tukkivat jäämät, syövyttävien nesteiden vuodot paristoista).

TAKUUN POIKKEUKSET: Seuraavat eivät kuulu 24 kuukauden lakisääteisen takuun piiriin:

1. Kuluvien osien vaihto- tai korjauskustannukset sekä tuotteen rutiinihuoltoon liittyvät kustannukset.
2. Tuotteen kuljettamiseen myyntipisteeseen tai valtuutettuun takuunvalvontakeskukseen ja sieltä pois liittyvät kustannukset ja riskit.
3. Vahinko, joka johtuu virheellisestä asennuksesta tai käyttöohjeen vastaisesta käytöstä.
4. Luonnonkatastrofien, putoamisten, vahingossa tapahtuvien iskujen tai tuotteen kanssa yhteensopimattomien ympäristöolosuhteiden aiheuttamat vahingot.
5. Viat, joilla on merkityksetön vaikutus tuotteen suorituskykyyn.

VASTUUNRAJOITUKSET:

Valmistaja, jakelija ja kaikki tuotteen myyntiin osallistuvat osapuolet eivät ole vastuussa taloudellisista tappioista tai vahingoista, jotka johtuvat tuotteen toimintahäiriöistä. Sovelletavan lain mukaan he eivät ole vastuussa suorista tai epäsuorista vahingoista, tulonmenetyksistä, säästöistä tai muista seurauksista, jotka johtuvat tuotteen ja/tai siihen liittyvien asiakirjojen (paperisten tai sähköisten) käytöstä tai käyttökelvottomuudesta, mukaan lukien palvelun puute.

Lisätietoja asiakaspalvelusta on saatavilla myyntiehtoissa osoitteessa **www.nuvitababy.com**.

ÜLDISED HOIATUSED



TÄHTIS

- Ärge jätke toodet pikaks ajaks kõrge temperatuuri, kõrge õhuniiskuse ega otsese päikesevalguse kätte.
- Vältige liigset survet, lööke või toote kogemata maha kukkumist.
- See toode sobib ainult ninaeritise imemiseks. Ärge kasutage seda valesti.
- Kui imemisvõimsus on oluliselt vähenenud või mootori heli märgatavalt väheneb, laadige aspiraatorit kohe.
- Kasutamise ajal ärge laske kasutajal hinge kinni hoida ega sülgel neelata ning hoidke lapse suu lahti, et vältida rõhu tasakaalutust kõrvas.
- Kui kasutamise ajal tekib valu või ebamugavustunne, lõpetage kohe kasutamine ja pöörduge arsti poole.
- Ärge sisestage imemispead ninaõõnde liigse rõhuga.
- Enne seadme kasutamist lugege hoolikalt kasutusjuhendit ja hoidke seda kindlas kohas alles.

SEADME KIRJELDUS

Seotud joonised on näidatud leheküljel 2.

- | | | | |
|----|--------------------------|-----|--------------------|
| 1. | Kogumispaak | 7. | Toitenupp |
| 2. | Imemisintensiivsuse nupp | 8. | Otsak B |
| 3. | Värvilise valguse nupp | 9. | Otsak C |
| 4. | Hällilaulu nupp | 10. | Pintsetid |
| 5. | Otsak A | 11. | USB-laadimiskaabel |
| 6. | LED-ekraan | 12. | Ümbris |

FUNKTSIOONIDE KIRJELDUS

- **TOITENUPP.** Ninaaspiraatori sisselülitamiseks vajutage toitenuppu **(7)**.
- **IMEMISVÕIMSUSE NUPP.** Imemisel on viis intensiivsustaset. Vajutage imemisintensiivsuse nuppu **(2)** üks kord, et siseneda 1. tasemele. Iga järgnev imemisintensiivsuse nupu vajutus liigub järgmisele tasemele, kuni 5. tasemeni.
- **VÄRVILISTE TULEDE NUPP.** Värviliste tulede sisselülitamiseks ja lapse lõbustamiseks ninaaspiratsiooni ajal vajutage värviliste tulede nuppu **(3)**; need muudavad värvi automaatselt.
- **HÄLLILAULU NUPP.** Vajutage hällilaulu nuppu **(4)**, et mängida 3 rahustavat hällilaulu, mis soodustavad lapse lõõgastumist ja mugavust ninaaspiratsiooni ajal.

OHUTUSMÄRKUSED



TÄHTIS

- Enne esmakordset kasutamist laadige seade täielikult.
- Laadimisadapterit ei ole kaasas. Võite kasutada tavalist majapidamislaadimisadapterit (5V 1A sisend; 3,7V väljund).
- Laadimise ajal vilgub LED-ekraanil **(6)** toiteindikaator.
- Kui aku on täielikult laetud, lakkab toiteindikaator vilkumast.
- Enne esmakordset kasutamist tehke puhastussükkel, järgides leheküljel 6 olevaid juhiseid.

SÕITMA 1

Sisestage silikoonotsik **(5)**, **(8)** või **(9)** kogumisaaki **(1)**.

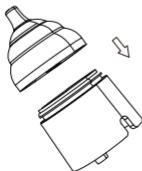

SÕITMA 2

Suruge kogumisaaki otsikuga seadme korpuse vastu.

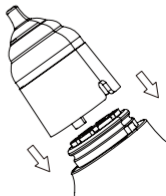

OHUTUSMÄRKUSED

- Ninaaspiraatori asetamine ninaõõne sissepääsu juurde ilma vahesid jätmata lihtsustab ninalima imemist.
- Enne kuiva ninasekreedi või kleepuva lima imemist pehmendate seda, asetades ninale sooja pesulapi või niisutades seda tavalise soolalahusega.
- Pöörake alati tähelepanu ninalima kogumisaagile. Kui lima on liiga palju, võib see lekkida.
- Kui paak on täis, peatage seade kohe ja puhastage see. Pühkige ninalima imemisava ja kambri küljest vatitupsuga.
- Tühjendage vesi ja kuivatage otsik ja kamber pärast puhastamist.
- Ärge kastke oma keha vette ega muudesse vedelikesse.
- Kasutage seda toodet õiges asendis.



OTSIK A



OTSIK B



OTSIK C

- **OTSIK A.** Suurem otsik (5) aitab imikutel ja lastel imeda paksu ninalima.
- **OTSAK B.** Kõrvitsakujuline silikoonist imemisotsik (8), sobib pindmise lima imemiseks.
- **OTSAK C.** Lehtrikujuline imemisotsik (9), sobib sügava lima imemiseks.

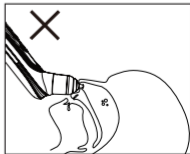
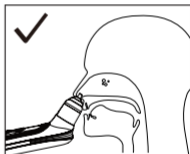

PUHASTAMINE JA HOOLDUS

Terviseriskide ja tootekahjustuste vältimiseks järgige järgmisi juhiseid:

- Puhastage seade enne iga kasutamist. See on oluline parema hügieeni tagamiseks, eriti bakteriaalsete ja viirusnakkuste korral või väga väikeste lastega tegelemisel.
- Korpus: Kasutage pehmet, kuiva (või kergelt niisket) lappi ilma pesuvahenditeta.
- Sisemised osad: See seade kasutab uusimat tagasivooluvastast tehnoloogiat.

Menetlus:

1. Täida kauss kuuma veega.
 2. Sisesta otsiku ots vette ja alusta imemist, ots allapoole suunatud, 30 sekundit. Vesi liigub otsikust reservuaari ja väljub külgsuunas, puhastades põhjalikult iga kahjustatud osa.
 3. Pärast puhastamist raputa seadet, hoides otsiku otsa allapoole suunatud, et tagada kogu järelejäänud vee täielik eemaldamine.
 4. Hoides seadet otsiku otsaga allapoole suunatud, eemalda otsik ja reservuaar ning asetage seade püsti rätikule, et hõlbustada järelejäänud vee eemaldamist, mis võib seadme elektrilistesse osadesse tungida ja põhjustada parandamatut kahju.
- Otsakud ja reservuaar: pärast eelmises punktis kirjeldatud puhastamist saab ninaotsikuid ja lima kogumisreservuaari loputada voolava vee all ja steriliseerida keevas vees kuumutades (100 °C) või aurusterilisaatoriga.
 - Ära kunagi pane põhiosa nõudepesumasinasse ega voolava vee alla.
 - Ära kunagi kasuta potentsiaalselt mürgiseid puhastusvahendeid, kui need puutuvad kokku naha või limaskestadega või kui neid on alla neelatud või sisse hingatud.
 - Ära kasuta abrasiivseid tooteid ja ära kasta seadet kunagi vette.
 - Vältige mehaanilist puhastamist harjade või muu sarnasega, kuna see võib põhjustada parandamatut kahju.



KÕRVALDAMINE

- Ärge parandage seadet ise. Vastasel juhul ei ole nõuetekohane toimimine enam garanteeritud.
- Ärge avage seadet. Selle juhise eiramine tühistab garantii.
- Remonti peaksid tegema ainult klienditeenindus või volitatud edasimüüjad.
- Keskkonnakaalutlustel ärge visake seadet pärast selle kasuliku eluea lõppu olmeprügi hulka. Viige seade oma riigi sobivasse kohalikku kogumis- või taaskasutuspunkti. Hävitage seade vastavalt EÜ direktiivile - WEEE (elektri- ja elektroonikaseadmete jäätmete). Küsimuste korral võtke ühendust oma kohalike jäätmekäitlusasutustega.

TEHNILISED KIRJELDUSED

Tüüp	Elektriline ninaaspiraator
Mudel	2150
Imemisvõimsus	Tase 1: 25 kPa, Tase 2: 35 kPa, Tase 3: 45 kPa, Tase 4: 55 kPa, Tase 5: 65 kPa
Aku tüüp	Laetav liitiumaku; 3,7 W; 450 mAh; Pinge: 3,7 V
Laadimispinge	5 V; Tööaeg: 3,6–4,2 V
Laadimisaeg	3 tundi
Tühjendusaeg	55 minutit
Müratase	Tase 1: 44 DB, Tase 2: 50 DB, Tase 3: 56 DB, Tase 4: 60 DB, Tase 5: 65 DB
Materjali ohutus	BPA-vaba, ABS, PC, silikoon, mittetoksiline

GARANTII – TINGIMUSED

Sellele tootele kehtib 24-kuuline garantiid tootmisdefektide vastu alates ostukuupäevast, mida tõendab kvitтинг. Arvega ostmisel lüheneb seaduslik garantiid 12 kuuni. 24-kuuline garantiid ei hõlma tavapärasest kulumisest tulenevaid kahjustusi, kosmeetilisi kahjustusi, lisatarvikuid ega kuluvaid materjale (nt patareisid, harjapead või kuluvaid komponente). **Patareidele kehtib 6-kuuline garantiid.**

GARANTII KAOTAMINE: 12/24-kuuline seaduslik garantiid on kehtetu järgmistel juhtudel:

1. Toode on kahjustunud kasutusjuhendis toodud juhistele mittevastava ebaõige kasutamise tõttu.
2. Toodet on muudetud, sellega on midagi ette nähtud või see on avatud.
3. Rikke on põhjustatud komponentide, lisatarvikute või tarvikute ebapiisavast hooldusest (nt oksüdeerimine, elektriliste osade kastmine vedelikesse, andurit blokeerivad jäägid, söövitava vedeliku lekked patareidest).

GARANTII ERANDID: 24-KUULINE SEADUSLIK GARANTII EI HÕLMA JÄRGMIST:

1. Kulunud osade asendamise või remondi kulud ja toote tavapärase hooldusega seotud kulud.
2. Toote müügikohta või garantiidalduse volitatud keskusesse transportimisega seotud kulud ja riskid.
3. Kahjud, mis on tekkinud valest paigaldamisest või kasutusjuhendis toodud juhistele mittevastavast ebaõigest kasutamisest.
4. Kahjud, mis on tekkinud loodusõnnetuste, kukkumiste, juhuslike löökide või tootega kokkusobimatute keskkonnatingimuste tõttu.
5. Defektid, millel on toote toimivusele tühine mõju.

VASTUTUSE PIIRANGUD:

Tootja, turustaja ja kõik toote müügiga seotud osapooled ei vastuta toote rikkest tulenevate majanduslike kahjude ega kahjustuste eest. Kohaldatava õiguse kohaselt ei vastuta nad otseste ega kaudsete kahjude, saamata jäänud sissetuleku, säästude ega muude tagajärgede eest, mis tulenevad toote ja/või sellega seotud dokumentide (paberandjal või elektrooniliselt) kasutamisest või võimetusest neid kasutada, sealhulgas teenuse puudumisest.

Lisateavet klienditeeninduse kohta leiate müügitingimustest, mis on saadaval aadressil

www.nuvitababy.com.

VISPĀRĪGI BRĪDINĀJUMI



SVARĪGI

- Nepakļaujiet šo produktu ilgstoši augstām temperatūrām, augstam mitrumam vai tiešiem saules stariem.
- Izvairieties no pārmērīga spiediena, triecieniem vai nejaušas produkta nomešanas.
- Šis produkts ir piemērots tikai deguna sekrētu atsūkšanai. Nelietojiet to nepareizi.
- Ja sūkšanas jauda ir ievērojami samazināta vai motora skaņa ir manāmi samazināta, nekavējoties uzlādējiet aspiratoru.
- Lietošanas laikā neļaujiet lietotājam aizturēt elpu vai norīt siekalas, un turiet bērna muti vaļā, lai izvairītos no spiediena nelīdzsvarotības ausī.
- Ja lietošanas laikā rodas sāpes vai diskomforts, nekavējoties pārtrauciet lietošanu un konsultējieties ar ārstu.
- Neievietojiet sūkšanas galviņu deguna dobumā ar pārmērīgu spiedienu.
- Pirms ierīces lietošanas uzmanīgi izlasiet lietošanas instrukciju un glabājiet to drošā vietā.

IERĪCES APRAKSTS

Saistītie zīmējumi ir parādīti 2. lappusē.

- | | | | |
|----|----------------------------|-----|---------------------|
| 1. | Savākšanas tvertne | 7. | Barošanas poga |
| 2. | Sūkšanas intensitātes poga | 8. | Uzgalis B |
| 3. | Krāsainas gaismas poga | 9. | Uzgalis C |
| 4. | Šūpuļdziesmas poga | 10. | Pincete |
| 5. | Uzgalis A | 11. | USB uzlādes kabelis |
| 6. | LED displejs | 12. | Komplekts |

FUNKCIJU APRAKSTS

- **IESLĒGŠANAS POGA.** Nospiediet ieslēgšanas/izslēgšanas pogu **(7)**, lai ieslēgtu deguna aspiratoru.
- **IESŪKŠANAS INTENSITĀTES POGA.** Sūkšanai ir pieci intensitātes līmeņi. Vienreiz nospiediet sūkšanas intensitātes pogu **(2)**, lai pārietu uz 1. līmeni. Katrs nākamais sūkšanas intensitātes pogas nospiešanas reizi pārslēgsies uz nākamo līmeni, līdz 5. līmenim.
- **KRĀSU GAISMIŅU POGA.** Nospiediet krāsu gaismu pogu **(3)**, lai ieslēgtu krāsainās gaismas un izklaidētu mazuli deguna sūkšanas laikā; tās automātiski maina krāsu.
- **ŠŪPUĻDZIESMAS POGA.** Nospiediet šūpuļdziesmas pogu **(4)**, lai atsaņotu 3 nomierinošas šūpuļdziesmas, kas veicinās mazuļa relaksāciju un komfortu deguna sūkšanas laikā.

DROŠĪBAS PIEZĪMES



SVARĪGI

- Pirms pirmās lietošanas reizes pilnībā uzlādējiet ierīci.
- Uzlādes adapteris nav iekļauts komplektā. Varat izmantot standarta mājtsaimniecības uzlādes adapteri (5 V 1 A ieeja; 3,7 W izeja).
- Uzlādes laikā LED ekrānā **(6)** mirgos strāvas indikators.
- Kad akumulators ir pilnībā uzlādēts, strāvas indikators pārtrauks mirgot.
- Pirms pirmās lietošanas reizes veiciet tīrīšanas ciklu, ievērojot 6. lappusē sniegtos norādījumus.

BRAUKT 1

levietojiet silikona uzgali **(5)**, **(8)** vai **(9)** savākšanas tvertnē **(1)**.

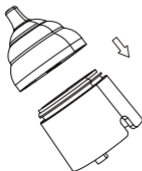

BRAUKT 2

Iespiediet savākšanas tvertni ar uzgali ierīces korpusā.

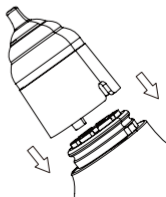

DROŠĪBAS PIEZĪMES

- Novietojot deguna aspiratoru pie deguna dobuma ieejas, neatstājot nekādas spraugas, būs vieglāk atsūkt deguna gļotas.
- Pirms sausu deguna sekrētu vai lipīgu gļotu atsūkšanas, mikstiniet tās, uzliekot uz deguna siltu mazgāšanas lupatiņu vai samitrinot ar fizioloģisko šķīdumu.
- Vienmēr pievērsiet uzmanību deguna gļotu savākšanas tvertnei. Ja gļotu ir pārāk daudz, tās var noplūst.
- Nekavējoties apturiet ierīci, kad tvertne ir pilna, un notīriet to. Noslaukiet deguna gļotas no iesūkšanas atveres un kameras ar vates tamponu.
- Pēc tīrīšanas iztukšojiet ūdeni un nosusiniet uzgali un kameru.
- Neiegremdējiet ķermeni ūdenī vai citos šķīdumos.
- Izmantojiet šo produktu pareizā pozā.



UZGALIS A

UZGALIS B

UZGALIS C

- **UZGALIS A.** Lielākā uzgali (5) var palīdzēt zīdaiņiem un bērniem atsūkt biezas deguna gļotas.
- **UZGALIS B.** Ķirbja formas silikona atsūkšanas uzgali (8), piemērots virspusēju gļotu atsūkšanai.
- **UZGALIS C.** Piltuves formas atsūkšanas uzgali (9), piemērots dziļu gļotu atsūkšanai.

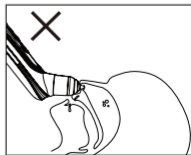
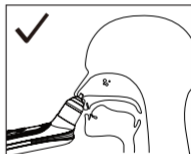

TĪRĪŠANA UN APKOPE

Lūdzu, ievērojiet tālāk sniegtos norādījumus, lai izvairītos no veselības apdraudējuma un produkta bojājumiem:

- Pirms katras lietošanas reizes notīriet ierīci. Tas ir svarīgi labāki higiēnai, īpaši bakteriālu un vīrusu infekciju gadījumā vai strādājot ar ļoti maziem bērniem.
- Korpuss: Izmantojiet mikstu, sausu (vai nedaudz mitru) drānu, nepievienojot mazgāšanas līdzekļus.
- Iekšējās daļas: Šajā ierīcē tiek izmantota jaunākā pretplūsmas tehnoloģija.

Procedūra:

1. Piepildiet bļodu ar karstu ūdeni.
 2. Ievietojiet uzgaļa galu ūdenī un, ar uzgali uz leju, sāciet sūkšanu 30 sekundes. Ūdens no uzgaļa plūdis rezervuārā un tiks izspiests sāniski, tādējādi rūpīgi notīrot katru skarto daļu.
 3. Pēc tīrīšanas sakratiet ierīci, turot uzgaļa galu uz leju, lai nodrošinātu, ka viss atlikušais ūdens ir pilnībā noņemts.
 4. Turot ierīci ar uzgaļa galu uz leju, noņemiet uzgali un rezervuāru un novietojiet ierīci vertikāli uz dvielja, lai atvieglotu atlikušā ūdens noņemšanu, kas varētu iekļūt ierīces elektriskajās daļās un radīt neatgriezeniskus bojājumus.
- Uzgaļi un rezervuārs: pēc tīrīšanas, kā aprakstīts iepriekšējā punktā, deguna uzgaļus un gļotu savākšanas rezervuāru var noskalot zem tekoša ūdens un sterilizēt, karsējot (100°C) verdošā ūdenī vai ar tvaika sterilizatoru.
 - Nekad neievietojiet galveno korpusu trauku mazgājamajā mašīnā vai zem tekoša ūdens.
 - Nekad nelietojiet tīrīšanas līdzekļus, kas ir potenciāli toksiski, nonākot saskarē ar ādu vai gļotādām, vai ja tie tiek norīti vai ieelpoti.
 - Nelietojiet abrazīvus produktus un nekad neiegremdējiet ierīci ūdenī.
 - Izvairieties no mehāniskas tīrīšanas ar sukām vai līdzīgiem līdzekļiem, jo tas var radīt neatgriezeniskus bojājumus.

PUNKTS 2

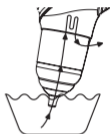

PUNKTS 3



PUNKTS 4



IZNĪCINĀŠANA

- Neremontējiet ierīci paši. Ja to darīsiet, vairs netiks garantēta pareiza darbība.
- Neatveriet ierīci. Šo norādījumu neievērošana anulēs garantiju.
- Remontu drīkst veikt tikai klientu apkalpošanas dienests vai pilnvaroti izplatītāji.
- Vides apsvērumu dēļ neizmetiet ierīci sadzīves atkritumos pēc tās kalpošanas laika beigām. Izmetiet ierīci atbilstošā vietējā savākšanas vai pārstrādes punktā jūsu valstī. Izmetiet ierīci saskaņā ar EK direktīvu - EEIA (elektrisko un elektronisko iekārtu atkritumi). Ja jums ir kādi jautājumi, sazinieties ar vietējām atkritumu apsaimniekošanas iestādēm.

TEHNISKĀS SPECIFIKĀCIJAS

Tipis	Elektriskais deguna aspirators
Modelis	2150
Sūkšanas jauda	1. līmenis: 25 kPa, 2. līmenis: 35 kPa, 3. līmenis: 45 kPa, 4. līmenis: 55 kPa, 5. līmenis: 65 kPa
Akumulatora tips	Uzlādējama litija baterija; 3,7 W; 450 mAh; Spriegums: 3,7 V
Uzlādes spriegums	5 V; Darbības laiks: 3,6–4,2 V
Uzlādes laiks	3 stundas
Izlādes laiks	55 minūtes
Trokšņa līmenis	1. līmenis: 44 dB, 2. līmenis: 50 dB, 3. līmenis: 56 dB, 4. līmenis: 60 dB, 5. līmenis: 65 dB
Materiāla drošība	Bez BPA, ABS, PC, silikons, netoksisks

GARANTĪJA — NOTEIKUMI UN NOSACĪJUMS

Šim produktam ir 24 mēnešu garantija pret ražošanas defektiem, sākot no iegādes datuma, ko apliecina čeks. Ja prece iegādāta ar rēķinu, likumā noteiktā garantija tiek samazināta līdz 12 mēnešiem. 24 mēnešu garantija neattiecas uz bojājumiem, kas radušies normāla nolietojuma, kosmētisku bojājumu, piederumu vai palīgmateriālu (piemēram, bateriju, zobu birstes galviņu vai nolietojamu detaļu) rezultātā. **Baterijām ir 6 mēnešu garantija.**

GARANTĪJAS ZAUDĒJUMS: 12/24 mēnešu juridiskā garantija nav spēkā šādos gadījumos:

1. Produkts ir bojāts nepareizas lietošanas dēļ, kas neatbilst rokasgrāmatā sniegtajiem norādījumiem.
2. Produkts ir modificēts, tam ir veiktas izmaiņas vai tas ir atvērts.
3. Darba traucējumu cēlonis ir nepietiekama detaļu, piederumu vai materiālu apkope (piemēram, oksidēšanās, elektrisko detaļu iegremdēšana šķidrums, atliekas, kas bloķē sensoru, kodīga šķidrums noplūde no baterijām).

GARANTĪJAS IZŅĒMUMI: 24 mēnešu juridiskajā garantijā nav iekļauti šādi gadījumi:

1. Izmaksas par nolietoto detaļu nomaiņu vai remontu, kā arī izmaksas, kas saistītas ar produkta regulāru apkopi.
2. Izmaksas un riski, kas saistīti ar produkta transportēšanu uz un no pārdošanas vietas vai pilnvarota garantijas pārvaldības centra.
3. Bojājumi, kas radušies nepareizas uzstādīšanas vai nepareizas lietošanas dēļ, kas neatbilst rokasgrāmatā sniegtajiem norādījumiem.
4. Bojājumi, ko radījušas dabas katastrofas, kritieni, nejauši triecieni vai vides apstākļi, kas nav saderīgi ar produktu.
5. Defekti, kuriem irniecīga ietekme uz produkta veiktspēju.

ATBILDĪBAS IEROBEŽOJUMI:

Ražotājs, izplatītājs un visas produkta pārdošanā iesaistītās puses nav atbildīgas par ekonomiskiem zaudējumiem vai kaitējumu, kas radies produkta darbības traucējumu rezultātā. Saskaņā ar piemērojamiem tiesību aktiem tie nav atbildīgi par tiešiem vai netiešiem zaudējumiem, ienākumu zaudējumiem, ietaupījumiem vai citām sekām, kas radušās produkta un/vai saistītās dokumentācijas (papīra vai elektroniskās) lietošanas vai nespējas to lietot rezultātā, tostarp pakalpojuma trūkuma dēļ.

Lai iegūtu sīkāku informāciju par klientu apkalpošanu, lūdzu, skatiet Pārdošanas noteikumus, kas pieejami vietnē **www.nuvitababy.com**.



Anteprima Brands International Ltd
1, Ferris Bldg. St.Luke Street PTA1020
Gwardamangia MALTA - Europe,
www.nuvitababy.com. info@nuvitababy.com

All rights reserved
Made in China
2150_24_Gen_v1.1.0